

ภาคผนวก ก

สำเนาผลการพิจารณารายงานการวิเคราะห์ผลกระทบสิ่งแวดล้อม

ภาคผนวก ก-1

ผลการพิจารณารายงานการวิเคราะห์ผลกระทบสิ่งแวดล้อม
โครงการโรงไฟฟ้าพลังความร้อนร่วม ครั้งที่ 3
ของบริษัท สยามเพาเวอร์ เจเนอเรชั่น จำกัด (มหาชน) และ
บริษัท สยามเพาเวอร์ โครงการ 2 จำกัด
ตามหนังสือเลขที่ ทส. 1009.7/5476 และ
ทส 1009.7/5478 ลงวันที่ 1 พฤษภาคม พ.ศ. 2561

ที่ ทส ๑๐๐๙.๗/ ๕๕๗๖



สำนักงานนโยบายและแผน
ทรัพยากรธรรมชาติและสิ่งแวดล้อม
๖๐/๑ ซอยพิบูลวัฒนา ๗ ถนนพระรามที่ ๖
แขวงพญาไท เขตพญาไท กรุงเทพฯ ๑๐๔๐๐



พฤษภาคม ๒๕๖๑

เรื่อง ผลการพิจารณารายงานการเปลี่ยนแปลงรายละเอียดโครงการในรายงานการวิเคราะห์ผลกระทบ
สิ่งแวดล้อม โครงการโรงไฟฟ้าพลังความร้อนร่วม ครั้งที่ ๓ ของบริษัท สยามเพาเวอร์ เจเนอเรชั่น
จำกัด (มหาชน) และบริษัท สยามเพาเวอร์ โครงการ ๒ จำกัด

เรียน กรรมการผู้จัดการบริษัท สยามเพาเวอร์ เจเนอเรชั่น จำกัด (มหาชน)

อ้างถึง หนังสือสำนักงานนโยบายและแผนทรัพยากรธรรมชาติและสิ่งแวดล้อม ที่ ทส ๑๐๐๙.๗/๑๗๑๔
ลงวันที่ ๙ กุมภาพันธ์ ๒๕๖๑

- สิ่งที่ส่งมาด้วย ๑. สำเนาหนังสือบริษัท คอนซิลแทนท์ ออฟ เทคโนโลยี จำกัด ที่ EHIA 180314/406025
ลงวันที่ ๑๖ มีนาคม ๒๕๖๑
๒. มาตรการป้องกันและแก้ไขผลกระทบสิ่งแวดล้อมและมาตรการติดตามตรวจสอบผลกระทบ
สิ่งแวดล้อม รายงานการเปลี่ยนแปลงรายละเอียดโครงการในรายงานการวิเคราะห์ผลกระทบ
สิ่งแวดล้อม โครงการโรงไฟฟ้าพลังความร้อนร่วม ครั้งที่ ๓ ของบริษัท สยามเพาเวอร์
เจเนอเรชั่น จำกัด (มหาชน) และบริษัท สยามเพาเวอร์ โครงการ ๒ จำกัด ตั้งอยู่ที่
สวนอุตสาหกรรม เอส เอส พี ระยอง ตำบลหนองสรวง อำเภอบ้านค่าย จังหวัดระยอง
๓. แนวทางการเสนอรายงานผลการปฏิบัติตามมาตรการป้องกันและแก้ไขผลกระทบสิ่งแวดล้อม
และมาตรการติดตามตรวจสอบผลกระทบสิ่งแวดล้อม สำหรับโครงการด้านอุตสาหกรรม
โครงการนิคมอุตสาหกรรมหรือโครงการที่มีลักษณะเดียวกับนิคมอุตสาหกรรม และโครงการ
ด้านพลังงาน

ตามหนังสือที่อ้างถึง สำนักงานนโยบายและแผนทรัพยากรธรรมชาติและสิ่งแวดล้อม ได้แจ้ง
มติคณะกรรมการผู้ชำนาญการพิจารณารายงานการวิเคราะห์ผลกระทบสิ่งแวดล้อม ด้านโรงไฟฟ้าพลังความร้อน
ในการประชุมครั้งที่ ๔/๒๕๖๑ เมื่อวันที่ ๑ กุมภาพันธ์ ๒๕๖๑ ไม่ให้ความเห็นชอบรายงานการเปลี่ยนแปลง
รายละเอียดโครงการในรายงานการวิเคราะห์ผลกระทบสิ่งแวดล้อม โครงการโรงไฟฟ้าพลังความร้อนร่วม ครั้งที่ ๓
ของบริษัท สยามเพาเวอร์ เจเนอเรชั่น จำกัด (มหาชน) และบริษัท สยามเพาเวอร์ โครงการ ๒ จำกัด ตั้งอยู่ที่
สวนอุตสาหกรรม เอส เอส พี ระยอง ตำบลหนองสรวง อำเภอบ้านค่าย จังหวัดระยอง โดยให้บริษัท ทำการ
แก้ไขเพิ่มเติมตามแนวทางหรือรายละเอียดที่คณะกรรมการผู้ชำนาญการฯ กำหนด และต่อมาบริษัท สยาม
เพาเวอร์ เจเนอเรชั่น จำกัด (มหาชน) และบริษัท สยามเพาเวอร์ โครงการ ๒ จำกัด ได้มอบหมายให้บริษัท
คอนซิลแทนท์ ออฟ เทคโนโลยี จำกัด จัดทำและมอบอำนาจให้เสนอรายงานชี้แจงข้อมูลเพิ่มเติม ครั้งที่ ๑
รายงานการเปลี่ยนแปลงรายละเอียดโครงการดังกล่าว ให้สำนักงานนโยบายฯ พิจารณา รายละเอียดตามสิ่งที่
ส่งมาด้วย ๑

สำนักงาน...

-๒-

สำนักงานนโยบายและแผนทรัพยากรธรรมชาติและสิ่งแวดล้อม ได้พิจารณาว่ารายงานดังกล่าว
เสนอคณะกรรมการผู้ชำนาญการพิจารณารายงานการวิเคราะห์ผลกระทบสิ่งแวดล้อมด้านโรงไฟฟ้าพลังความร้อน
ตามลำดับขั้นตอนการพิจารณาและในการประชุมครั้งที่ ๑๒/๒๕๖๑ เมื่อวันที่ ๑๙ เมษายน ๒๕๖๑ คณะกรรมการ
ผู้ชำนาญการฯ มีมติให้ความเห็นชอบรายงานการเปลี่ยนแปลงรายละเอียดโครงการในรายงานการวิเคราะห์
ผลกระทบสิ่งแวดล้อม โครงการโรงไฟฟ้าพลังความร้อนร่วม ครั้งที่ ๓ ของบริษัท สยามเพาเวอร์ เจเนอเรชั่น
จำกัด (มหาชน) และบริษัท สยามเพาเวอร์ โครงการ ๒ จำกัด ตั้งอยู่ที่สวนอุตสาหกรรม เอส เอส พี ระยอง ตำบล
หนองสรวง อำเภอบ้านค่าย จังหวัดระยอง โดยให้บริษัท สยามเพาเวอร์ เจเนอเรชั่น จำกัด (มหาชน)
และบริษัท สยามเพาเวอร์ โครงการ ๒ จำกัด ปฏิบัติตามมาตรการป้องกันและแก้ไขผลกระทบสิ่งแวดล้อม
และมาตรการติดตามตรวจสอบผลกระทบสิ่งแวดล้อมอย่างเคร่งครัด รายละเอียดตามสิ่งที่ส่งมาด้วย ๒ ทั้งนี้
หากบริษัท สยามเพาเวอร์ เจเนอเรชั่น จำกัด (มหาชน) ได้รับอนุญาตจากหน่วยงานอนุญาตแล้ว สำนักงาน
นโยบายฯ ขอความร่วมมือบริษัท สยามเพาเวอร์ เจเนอเรชั่น จำกัด (มหาชน) ส่งสำเนาใบอนุญาตพร้อม
เงื่อนไขให้สำนักงานนโยบายฯ ทราบด้วย สำหรับการรายงานผลการปฏิบัติตามมาตรการด้านสิ่งแวดล้อม
ที่นำเสนอไว้ในรายงานฯ ให้เป็นไปตามแนวทางการเสนอรายงานผลการปฏิบัติตามมาตรการป้องกันและแก้ไข
ผลกระทบสิ่งแวดล้อม และมาตรการติดตามตรวจสอบผลกระทบสิ่งแวดล้อม รายละเอียดตามสิ่งที่ส่งมาด้วย ๓
อนึ่ง สำนักงานนโยบายฯ ขอให้บริษัท สยามเพาเวอร์ เจเนอเรชั่น จำกัด (มหาชน) ประสานผู้จัดทำรายงานฯ
ให้ดำเนินการรวบรวมรายละเอียดข้อมูลทั้งหมดเรียงตามลำดับการพิจารณาของคณะกรรมการผู้ชำนาญการฯ
จำนวน ๑ เล่ม พร้อมแผ่นบันทึกข้อมูล (CD-ROM) ในรูปของ Digital File (pdf) Adobe Acrobat จำนวน
๒ แผ่น พร้อมทั้งจัดทำรายงานฉบับสมบูรณ์ที่ปรับปรุงตามข้อคิดเห็นของคณะกรรมการผู้ชำนาญการฯ
จำนวน ๓ เล่ม พร้อมแผ่นบันทึกข้อมูล (CD-ROM) ในรูปของ Digital File (pdf) Adobe Acrobat จำนวน
๘ แผ่น เสนอให้สำนักงานนโยบายฯ ภายในเวลา ๑ เดือน เพื่อใช้เป็นเอกสารอ้างอิงและส่งให้หน่วยงาน
ที่เกี่ยวข้องต่อไป ทั้งนี้ สำนักงานนโยบายฯ ได้มีหนังสือแจ้งบริษัท คอนซิลแทนท์ ออฟ เทคโนโลยี จำกัด
เพื่อดำเนินการในส่วนที่เกี่ยวข้องต่อไปด้วยแล้ว

จึงเรียนมาเพื่อโปรดทราบและพิจารณาดำเนินการต่อไป

ขอแสดงความนับถือ

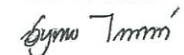
(นายอรรถพร โกวินท์)

รองเลขาธิการ ปฏิบัติราชการแทน
เลขาธิการสำนักงานนโยบายและแผนทรัพยากรธรรมชาติและสิ่งแวดล้อม

สำเนาถูกต้อง

(นางสาวมลิวรรณ - สอนดา)
เจ้าพนักงานธุรการอาวุโส

สำนักวิเคราะห์ผลกระทบสิ่งแวดล้อม

โทรศัพท์ ๐ ๒๖๖๕ ๖๖๒๘

โทรสาร ๐ ๒๖๖๕ ๖๖๑๖

ที่ ทส ๑๐๐๙.๗/ ๕๕๗๘



สำนักงานนโยบายและแผน
ทรัพยากรธรรมชาติและสิ่งแวดล้อม
๖๐/๑ ซอยพิบูลวัฒนา ๗ ถนนพระรามที่ ๖
แขวงพญาไท เขตพญาไท กรุงเทพฯ ๑๐๕๐๐



พฤษภาคม ๒๕๖๑

เรื่อง ผลการพิจารณารายงานการเปลี่ยนแปลงรายละเอียดโครงการในรายงานการวิเคราะห์ผลกระทบสิ่งแวดล้อม โครงการโรงไฟฟ้าพลังความร้อนร่วม ครั้งที่ ๓ ของบริษัท สยามเพาเวอร์ เจเนอเรชั่น จำกัด (มหาชน) และบริษัท สยามเพาเวอร์ โครงการ ๒ จำกัด

เรียน กรรมการผู้จัดการบริษัท สยามเพาเวอร์ โครงการ ๒ จำกัด

อ้างถึง หนังสือสำนักงานนโยบายและแผนทรัพยากรธรรมชาติและสิ่งแวดล้อม ที่ ทส ๑๐๐๙.๗/๑๗๒๐ ลงวันที่ ๙ กุมภาพันธ์ ๒๕๖๑

- สิ่งที่ส่งมาด้วย ๑. สำเนาหนังสือบริษัท คอนซิลแทนท์ ออฟ เทคโนโลยี จำกัด ที่ EHIA 180314/406025 ลงวันที่ ๑๖ มีนาคม ๒๕๖๑
๒. มาตรการป้องกันและแก้ไขผลกระทบสิ่งแวดล้อมและมาตรการติดตามตรวจสอบผลกระทบสิ่งแวดล้อม รายงานการเปลี่ยนแปลงรายละเอียดโครงการในรายงานการวิเคราะห์ผลกระทบสิ่งแวดล้อม โครงการโรงไฟฟ้าพลังความร้อนร่วม ครั้งที่ ๓ ของบริษัท สยามเพาเวอร์ เจเนอเรชั่น จำกัด (มหาชน) และบริษัท สยามเพาเวอร์ โครงการ ๒ จำกัด ตั้งอยู่ที่สวนอุตสาหกรรม เอส เอส ที ระยอง ตำบลหนองละลอก อำเภอบ้านค่าย จังหวัดระยอง
๓. แนวทางการเสนอรายงานผลการปฏิบัติตามมาตรการป้องกันและแก้ไขผลกระทบสิ่งแวดล้อม และมาตรการติดตามตรวจสอบผลกระทบสิ่งแวดล้อม สำหรับโครงการด้านอุตสาหกรรม โครงการนิคมอุตสาหกรรมหรือโครงการที่มีลักษณะเดียวกับนิคมอุตสาหกรรม และโครงการด้านพลังงาน

ตามหนังสือที่อ้างถึง สำนักงานนโยบายและแผนทรัพยากรธรรมชาติและสิ่งแวดล้อม ได้แจ้งมติคณะกรรมการผู้ชำนาญการพิจารณารายงานการวิเคราะห์ผลกระทบสิ่งแวดล้อม ด้านโรงไฟฟ้าพลังความร้อนในการประชุมครั้งที่ ๔/๒๕๖๑ เมื่อวันที่ ๑ กุมภาพันธ์ ๒๕๖๑ ไม่ให้ความเห็นชอบรายงานการเปลี่ยนแปลงรายละเอียดโครงการในรายงานการวิเคราะห์ผลกระทบสิ่งแวดล้อม โครงการโรงไฟฟ้าพลังความร้อนร่วม ครั้งที่ ๓ ของบริษัท สยามเพาเวอร์ เจเนอเรชั่น จำกัด (มหาชน) และบริษัท สยามเพาเวอร์ โครงการ ๒ จำกัด ตั้งอยู่ที่สวนอุตสาหกรรม เอส เอส ที ระยอง ตำบลหนองละลอก อำเภอบ้านค่าย จังหวัดระยอง โดยให้บริษัทฯ ทำการแก้ไขเพิ่มเติมตามแนวทางหรือรายละเอียดที่คณะกรรมการผู้ชำนาญการฯ กำหนด และต่อมาบริษัท สยามเพาเวอร์ เจเนอเรชั่น จำกัด (มหาชน) และบริษัท สยามเพาเวอร์ โครงการ ๒ จำกัด ได้มอบหมายให้บริษัท คอนซิลแทนท์ ออฟ เทคโนโลยี จำกัด จัดทำและมอบอำนาจให้เสนอรายงานชี้แจงข้อมูลเพิ่มเติม ครั้งที่ ๑ รายงานการเปลี่ยนแปลงรายละเอียดโครงการดังกล่าว ให้สำนักงานนโยบายฯ พิจารณา รายละเอียดตามสิ่งที่ส่งมาด้วย ๑

สำนักงาน...

-๒-

สำนักงานนโยบายและแผนทรัพยากรธรรมชาติและสิ่งแวดล้อม ได้พิจารณารายงานดังกล่าวเสนอคณะกรรมการผู้ชำนาญการพิจารณารายงานการวิเคราะห์ผลกระทบสิ่งแวดล้อมด้านโรงไฟฟ้าพลังความร้อนตามลำดับขั้นตอนการพิจารณาและในการประชุมครั้งที่ ๑๒/๒๕๖๑ เมื่อวันที่ ๑๙ เมษายน ๒๕๖๑ คณะกรรมการผู้ชำนาญการฯ มีมติให้ความเห็นชอบรายงานการเปลี่ยนแปลงรายละเอียดโครงการในรายงานการวิเคราะห์ผลกระทบสิ่งแวดล้อม โครงการโรงไฟฟ้าพลังความร้อนร่วม ครั้งที่ ๓ ของบริษัท สยามเพาเวอร์ เจเนอเรชั่น จำกัด (มหาชน) และบริษัท สยามเพาเวอร์ โครงการ ๒ จำกัด ตั้งอยู่ที่สวนอุตสาหกรรม เอส เอส ที ระยอง ตำบลหนองละลอก อำเภอบ้านค่าย จังหวัดระยอง โดยให้บริษัท สยามเพาเวอร์ เจเนอเรชั่น จำกัด (มหาชน) และบริษัท สยามเพาเวอร์ โครงการ ๒ จำกัด ปฏิบัติตามมาตรการป้องกันและแก้ไขผลกระทบสิ่งแวดล้อม และมาตรการติดตามตรวจสอบผลกระทบสิ่งแวดล้อมอย่างเคร่งครัด รายละเอียดตามสิ่งที่ส่งมาด้วย ๒ ทั้งนี้หากบริษัท สยามเพาเวอร์ โครงการ ๒ จำกัด ได้รับอนุญาตจากหน่วยงานอนุญาตแล้ว สำนักงานนโยบายฯ ขอความร่วมมือบริษัท สยามเพาเวอร์ โครงการ ๒ จำกัด ส่งสำเนาใบอนุญาตพร้อมเงื่อนไขให้สำนักงานนโยบายฯ ทราบด้วย สำหรับการรายงานผลการปฏิบัติตามมาตรการด้านสิ่งแวดล้อมที่นำเสนอไว้ในรายงานฯ ให้เป็นไปตามแนวทางการเสนอรายงานผลการปฏิบัติตามมาตรการป้องกันและแก้ไขผลกระทบสิ่งแวดล้อม และมาตรการติดตามตรวจสอบผลกระทบสิ่งแวดล้อม รายละเอียดตามสิ่งที่ส่งมาด้วย ๓ อนึ่ง สำนักงานนโยบายฯ ขอให้บริษัท สยามเพาเวอร์ โครงการ ๒ จำกัด ประสานผู้จัดทำรายงานฯ ให้ดำเนินการรวบรวมรายละเอียดข้อมูลทั้งหมดเรื่องความสำคัญของการพิจารณาของคณะกรรมการผู้ชำนาญการฯ จำนวน ๑ เล่ม พร้อมแผ่นบันทึกข้อมูล (CD-ROM) ในรูปของ Digital File (pdf) Adobe Acrobat จำนวน ๒ แผ่น พร้อมทั้งให้จัดทำรายงานฉบับสมบูรณ์ที่ปรับปรุงตามข้อคิดเห็นของคณะกรรมการผู้ชำนาญการฯ จำนวน ๓ เล่ม พร้อมแผ่นบันทึกข้อมูล (CD-ROM) ในรูปของ Digital File (pdf) Adobe Acrobat จำนวน ๘ แผ่น เสนอให้สำนักงานนโยบายฯ ภายในเวลา ๑ เดือน เพื่อใช้เป็นเอกสารอ้างอิงและส่งให้หน่วยงานที่เกี่ยวข้องต่อไป ทั้งนี้ สำนักงานนโยบายฯ ได้มีหนังสือแจ้งบริษัท คอนซิลแทนท์ ออฟ เทคโนโลยี จำกัด เพื่อดำเนินการในส่วนที่เกี่ยวข้องต่อไปด้วยแล้ว

จึงเรียนมาเพื่อโปรดทราบและพิจารณาดำเนินการต่อไป

ขอแสดงความนับถือ

(นางอัมมฤทัย ไกรนามณี)

รองเลขาธิการ ปฏิบัติราชการแทน

เลขาธิการสำนักงานนโยบายและแผนทรัพยากรธรรมชาติและสิ่งแวดล้อม

สำเนาถูกต้อง

(นางสาวเกียรตรอน สอนดา)

เจ้าพนักงานธุรการอาวุโส

สำนักวิเคราะห์ผลกระทบสิ่งแวดล้อม

โทรศัพท์ ๐ ๒๒๖๕ ๖๖๒๘

โทรสาร ๐ ๒๒๖๕ ๖๖๑๑

**มาตรการป้องกันและแก้ไขผลกระทบสิ่งแวดล้อม
และมาตรการติดตามตรวจสอบผลกระทบสิ่งแวดล้อม
โครงการโรงไฟฟ้าพลังความร้อนร่วม
ตั้งอยู่ที่สวนอุตสาหกรรม เอส เอส พี ระยอง
ตำบลหนองละลอก อำเภอบ้านค่าย จังหวัดระยอง
ที่บริษัท สยามเพาเวอร์ เจเนอเรชั่น จำกัด (มหาชน)
และบริษัท สยามเพาเวอร์ โครงการ 2 จำกัด
ต้องยึดถือปฏิบัติอย่างเคร่งครัด**



บริษัท สยามเพาเวอร์ โครงการ 2 จำกัด
SIAM POWER PHASE 2
COMPANY LIMITED



บริษัท คอนซัลแทนท์ ออฟ เทคโนโลยี จำกัด
CONSULTANTS OF TECHNOLOGY CO., LTD.

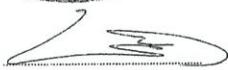

(นายสรพร กนกพนาทิต)
กรรมการ

บริษัท สยามเพาเวอร์ เจเนอเรชั่น จำกัด (มหาชน)

(นายเจนวิทย์ จีระกุลชัยนันท์)
กรรมการ

บริษัท สยามเพาเวอร์ โครงการ 2 จำกัด

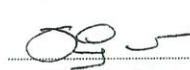
พฤษภาคม 2561
99/209

(นางสาวชนันฐา ทักมณี)
ผู้อำนวยการสิ่งแวดล้อม

บริษัท คอนซัลแทนท์ ออฟ เทคโนโลยี จำกัด

(นางสาวดวงกมล พรหมสุวรรณ)
ผู้ชำนาญการสิ่งแวดล้อม

**ตารางที่ 2
มาตรการป้องกันและแก้ไขผลกระทบสิ่งแวดล้อมทั่วไป
โครงการโรงไฟฟ้าพลังความร้อนร่วม (โครงการระยะที่ 2) ของบริษัท สยามเพาเวอร์ โครงการ 2 จำกัด**

ผลกระทบสิ่งแวดล้อม	มาตรการป้องกันและแก้ไขผลกระทบสิ่งแวดล้อม	สถานที่ดำเนินการ	ระยะเวลา/ความถี่	ผู้รับผิดชอบ
มาตรการทั่วไป	<p>(1) ปฏิบัติตามมาตรการป้องกันและแก้ไขผลกระทบสิ่งแวดล้อมและมาตรการติดตามตรวจสอบคุณภาพสิ่งแวดล้อมในรูปแผนปฏิบัติการด้านสิ่งแวดล้อม ตามที่เสนอในรายงานการวิเคราะห์ผลกระทบสิ่งแวดล้อมโครงการโรงไฟฟ้าพลังความร้อนร่วม ของบริษัท สยามเพาเวอร์ เจเนอเรชั่น จำกัด (มหาชน) และบริษัท สยามเพาเวอร์ โครงการ 2 จำกัด อย่างเคร่งครัด และใช้เป็นแนวทางในการกำกับ ควบคุม ติดตามตรวจสอบของหน่วยงาน ประชาชน และองค์กรที่เกี่ยวข้อง</p> <p>(2) พิจารณาดำเนินการตามแผนปฏิบัติการด้านสิ่งแวดล้อมที่กำหนดเป็นเงื่อนไขในสัญญาจ้างบริษัทผู้รับจ้าง และให้ยึดปฏิบัติโดยเคร่งครัดเพื่อให้เกิดประสิทธิภาพในทางปฏิบัติ</p> <p>(3) รายงานผลการปฏิบัติตามมาตรการด้านสิ่งแวดล้อมให้สำนักงานคณะกรรมการกำกับกิจการพลังงาน กรมโรงงานอุตสาหกรรม สำนักงานนโยบายและแผนทรัพยากรธรรมชาติและสิ่งแวดล้อม และจังหวัดระยอง ทราบตามระยะเวลาที่กำหนดในแผนปฏิบัติการ โดยให้เป็นไปตามแนวทางการนำเสนองผลการติดตามตรวจสอบผลกระทบสิ่งแวดล้อมของสำนักงานฯ</p> <p>(4) บำรุงรักษา ดูแลการทำงานของระบบหล่อเย็นให้อยู่ในสภาพที่ใช้งานได้ดีเป็นประจำ และมีความปลอดภัยต่อผู้ปฏิบัติงานและประชาชนบริเวณใกล้เคียง</p> <p>(5) หากผลการติดตามตรวจสอบคุณภาพสิ่งแวดล้อมแสดงให้เห็นปัญหาสิ่งแวดล้อม รวมถึงกรณีที่มีการร้องเรียนจากชุมชน ที่มีเหตุมาจากกรณีงานโครงการ ให้บริษัท สยามเพาเวอร์ โครงการ 2 จำกัด ปรับปรุงแก้ไขปัญหาดังกล่าวโดยเร็ว และแจ้งให้สำนักงานคณะกรรมการกำกับกิจการพลังงาน กรมโรงงานอุตสาหกรรม สำนักงานนโยบายและแผนทรัพยากรธรรมชาติและสิ่งแวดล้อม และจังหวัดระยอง ทราบทุกครั้ง เพื่อประสานความร่วมมือในการแก้ไขปัญหา</p>	<p>- ภายในพื้นที่โครงการ</p> <p>- ภายในพื้นที่โครงการ</p> <p>- ภายในพื้นที่โครงการ</p> <p>- ภายในพื้นที่โครงการ และชุมชน โดยรอบ</p> <p>- ภายในพื้นที่โครงการ และชุมชน โดยรอบ</p>	<p>- ตลอดระยะเวลาก่อสร้างและดำเนินการ</p> <p>- ตลอดระยะเวลาก่อสร้างและดำเนินการ</p> <p>- ตลอดระยะเวลาก่อสร้างและดำเนินการ</p> <p>- ตลอดระยะเวลาค่าดำเนินการ</p> <p>- ตลอดระยะเวลาก่อสร้างและดำเนินการ</p>	<p>บจก.สยามเพาเวอร์ โครงการ 2</p> <p>บจก.สยามเพาเวอร์ โครงการ 2</p> <p>บจก.สยามเพาเวอร์ โครงการ 2</p> <p>บจก.สยามเพาเวอร์ โครงการ 2</p> <p>บจก.สยามเพาเวอร์ โครงการ 2</p>



บริษัท สยามเพาเวอร์ โครงการ 2 จำกัด
SIAM POWER PHASE 2
COMPANY LIMITED



(นายเจนวิทย์ จีระกุลชัยนันท์)
กรรมการ

บริษัท สยามเพาเวอร์ โครงการ 2 จำกัด

พฤษภาคม 2561
102/209

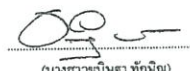

บริษัท คอนซัลแทนท์ ออฟ เทคโนโลยี จำกัด
CONSULTANTS OF TECHNOLOGY CO., LTD.

(นางสาวชนันฐา ทักมณี)
ผู้อำนวยการสิ่งแวดล้อม

บริษัท คอนซัลแทนท์ ออฟ เทคโนโลยี จำกัด

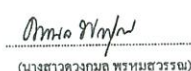
(นางสาวดวงกมล พรหมสุวรรณ)
ผู้ชำนาญการสิ่งแวดล้อม

ตารางที่ 2 (ต่อ)

ผลกระทบสิ่งแวดล้อม	มาตรการป้องกันและแก้ไขผลกระทบสิ่งแวดล้อม	สถานที่ดำเนินการ	ระยะเวลา/ความถี่	ผู้รับผิดชอบ
	<p>(6) ในกรณีที่เจ้าของโครงการมีความประสงค์จะเปลี่ยนแปลงรายละเอียดโครงการและ/หรือมาตรการป้องกันและแก้ไขผลกระทบสิ่งแวดล้อม หรือมาตรการติดตามตรวจสอบผลกระทบสิ่งแวดล้อม ให้แจ้งหน่วยงานที่มีอำนาจหน้าที่ในการอนุมัติหรืออนุญาตดำเนินการ ดังนี้</p> <ul style="list-style-type: none"> - หากหน่วยงานผู้อนุมัติหรืออนุญาตเห็นว่า การเปลี่ยนแปลงดังกล่าวเกิดข้อสงสัยหรือมีความเสี่ยงมากกว่าหรือเทียบเท่า มาตรการที่กำหนดไว้ในรายงานการวิเคราะห์ผลกระทบสิ่งแวดล้อมที่ได้รับความเห็นชอบไว้แล้ว ให้หน่วยงานผู้อนุมัติหรืออนุญาตรับแจ้งให้เป็นไปตามหลักเกณฑ์และเงื่อนไขที่กำหนดไว้ในกฎหมายนั้น ๆ ต่อไป พร้อมกับจัดทำสำเนาการเปลี่ยนแปลงดังกล่าวข้างต้นที่รับข้อแจ้งไว้แจ้งต่อสำนักงานนโยบายและแผนทรัพยากรธรรมชาติและสิ่งแวดล้อมเพื่อทราบ - หากหน่วยงานผู้อนุมัติหรืออนุญาตเห็นว่าการเปลี่ยนแปลงดังกล่าวอาจกระทบต่อสาระสำคัญในรายงานการวิเคราะห์ผลกระทบสิ่งแวดล้อมที่ได้รับความเห็นชอบไว้แล้ว ให้หน่วยงานผู้อนุมัติหรืออนุญาตจัดส่งรายงานการเปลี่ยนแปลงดังกล่าว ให้สำนักงานนโยบายและแผนทรัพยากรธรรมชาติและสิ่งแวดล้อม เพื่อเสนอให้คณะกรรมการผู้ชำนาญการพิจารณาอนุญาตการวิเคราะห์ผลกระทบสิ่งแวดล้อม (คชก.) ชุดที่เกี่ยวข้องให้ความเห็นชอบประกอบก่อนดำเนินการเปลี่ยนแปลง <p>(7) บริษัท สยามเพาเวอร์ โครงการ 2 จำกัด ต้องเสนอรายงานผลการปฏิบัติตามมาตรการป้องกันและแก้ไขผลกระทบสิ่งแวดล้อม และมาตรการติดตามตรวจสอบผลกระทบสิ่งแวดล้อม โดยสรุปให้จังหวัดของ กรมโรงงานอุตสาหกรรม (กรอ.) สำนักงานคณะกรรมการกำกับกิจการพลังงาน (สำนักงาน กกพ.) และสำนักงานนโยบายและแผนทรัพยากรธรรมชาติและสิ่งแวดล้อม (สผ.) ทราบทุก 6 เดือน</p>	<p>- ภายในพื้นที่โครงการ</p> <p>- ภายในพื้นที่โครงการ</p>	<p>- ตลอดระยะเวลาก่อสร้างและดำเนินการ</p> <p>- ตลอดระยะเวลาก่อสร้างและดำเนินการ</p>	<p>บจก.สยามเพาเวอร์ โครงการ 2</p> <p>บจก.สยามเพาเวอร์ โครงการ 2</p>



บริษัท สยามเพาเวอร์ โครงการ 2 จำกัด
SIAM POWER PHASE 2
COMPANY LIMITED



(นายธนวิทย์ จิตกุลชัยนันท์)
กรรมการ
บริษัท สยามเพาเวอร์ โครงการ 2 จำกัด

พฤษภาคม 2561
103/209



บริษัท คอนซัลแทนท์ ออฟ เทคโนโลยี จำกัด
CONSULTANTS OF TECHNOLOGY CO., LTD.



(นางสาวชนิษฐา ทักนิษฐ์)



(นางสาวดวงกมล พรหมสุวรรณ)

ผู้ชำนาญการสิ่งแวดล้อม
บริษัท คอนซัลแทนท์ ออฟ เทคโนโลยี จำกัด

ตารางที่ 2 (ต่อ)

ผลกระทบสิ่งแวดล้อม	มาตรการป้องกันและแก้ไขผลกระทบสิ่งแวดล้อม	สถานที่ดำเนินการ	ระยะเวลา/ความถี่	ผู้รับผิดชอบ
	<p>(8) กรณีที่มีข้อร้องเรียนของชุมชนต่อการดำเนินการของ โครงการ บริษัท สยามเพาเวอร์ โครงการ 2 จำกัด ต้องรีบแก้ไขปัญหาดังกล่าวโดยเร็ว และบันทึกเป็นรายงานไว้ด้วย</p> <p>(9) เมื่อโครงการฯ ดำเนินการผลิตและมีสภาพการผลิตคงตัว (Steady State) แล้วพบว่ามีการระบายสารมลพิษทางอากาศข้างต้นมีค่าที่ต่ำกว่า ให้ใช้ค่าดังกล่าวเป็นค่าควบคุม และแจ้งต่อสำนักงานนโยบายและแผนทรัพยากรธรรมชาติและสิ่งแวดล้อมทราบโดยเร็ว</p>	<p>- ภายในพื้นที่โครงการและชุมชนโดยรอบ</p> <p>- ภายในพื้นที่โครงการ</p>	<p>- ตลอดระยะเวลาก่อสร้างและดำเนินการ</p> <p>- ตลอดระยะเวลาดำเนินการ</p>	<p>บจก.สยามเพาเวอร์ โครงการ 2</p> <p>บจก.สยามเพาเวอร์ โครงการ 2</p>

ที่มา : บริษัท คอนซัลแทนท์ ออฟ เทคโนโลยี จำกัด, 2561



บริษัท สยามเพาเวอร์ โครงการ 2 จำกัด
SIAM POWER PHASE 2
COMPANY LIMITED



(นายธนวิทย์ จิตกุลชัยนันท์)
กรรมการ
บริษัท สยามเพาเวอร์ โครงการ 2 จำกัด

พฤษภาคม 2561
104/209



บริษัท คอนซัลแทนท์ ออฟ เทคโนโลยี จำกัด
CONSULTANTS OF TECHNOLOGY CO., LTD.



(นางสาวชนิษฐา ทักนิษฐ์)



(นางสาวดวงกมล พรหมสุวรรณ)

ผู้ชำนาญการสิ่งแวดล้อม
บริษัท คอนซัลแทนท์ ออฟ เทคโนโลยี จำกัด

ตารางที่ 4
มาตรการป้องกันและแก้ไขผลกระทบสิ่งแวดล้อม (ช่วงก่อสร้าง)
โครงการโรงไฟฟ้าพลังความร้อนร่วม (โครงการระยะที่ 2) ของบริษัท สยามเพาเวอร์ จำกัด

องค์ประกอบด้านสิ่งแวดล้อม	มาตรการป้องกันและแก้ไขผลกระทบสิ่งแวดล้อม	สถานที่ดำเนินการ	ระยะเวลาดำเนินการ	ผู้รับผิดชอบ
1. คุณภาพอากาศ	(1) ติดพรมน้ำในบริเวณพื้นที่ก่อสร้างอย่างน้อยวันละ 2 ครั้ง (เช้า-บ่าย) หรือพิจารณาความเหมาะสม เพื่อป้องกันฝุ่นละอองฟุ้งกระจายสู่บรรยากาศ และกั้นผลกระทบต่อชุมชนใกล้เคียง (2) ปิดคลุมรถบรรทุกทุกคันด้วยผ้าใบ เพื่อป้องกันการรบกวนของวัสดุลงบนพื้นถนน (3) ทำความสะอาดล้อรถบรรทุกก่อนออกจากพื้นที่ก่อสร้างโครงการทุกครั้ง เพื่อลดปริมาณฝุ่นละออง (4) ตรวจสอบสภาพและบำรุงรักษายานพาหนะ เครื่องยนต์เครื่องจักร ที่ใช้ในการก่อสร้างเป็นประจำทุกวัน เพื่อลดการปนเปื้อนทางอากาศที่เกิดจากท่อไอเสีย (5) ห้ามเผาทำลายเศษวัสดุ หรือขยะมูลฝอยในพื้นที่ก่อสร้าง (6) ใช้ผ้าใบหรือผ้าพลาสติกปิดคลุมกองดินหรือกองเศษวัสดุต่างๆ เพื่อป้องกันการฟุ้งกระจายของเศษดินในช่วงที่เกิดลมพายุแรง (7) ขับเครื่องจักร/เครื่องจักรทุกครั้งที่ไม่มีภาระใช้งาน	- บริเวณทางเข้าโครงการ และพื้นที่ก่อสร้าง - รอบรรทุก - บริเวณพื้นที่ก่อสร้าง - บริเวณพื้นที่ก่อสร้าง - บริเวณพื้นที่ก่อสร้าง - บริเวณพื้นที่ก่อสร้าง - บริเวณพื้นที่ก่อสร้าง - บริเวณพื้นที่ก่อสร้าง	- ตลอดระยะเวลาก่อสร้าง - ตลอดระยะเวลาก่อสร้าง - ตลอดระยะเวลาก่อสร้าง - ตลอดระยะเวลาก่อสร้าง - ตลอดระยะเวลาก่อสร้าง - ตลอดระยะเวลาก่อสร้าง - ตลอดระยะเวลาก่อสร้าง	บจก.สยามเพาเวอร์ โครงการ 2 บจก.สยามเพาเวอร์ โครงการ 2 บจก.สยามเพาเวอร์ โครงการ 2 บจก.สยามเพาเวอร์ โครงการ 2 บจก.สยามเพาเวอร์ โครงการ 2 บจก.สยามเพาเวอร์ โครงการ 2 บจก.สยามเพาเวอร์ โครงการ 2
2. เสียง	(1) กิจกรรมการก่อสร้างที่ก่อให้เกิดเสียง เช่น กิจกรรมการก่อสร้างฐานราก ให้ดำเนินการเฉพาะในช่วงเวลา 08.00-17.00 น. เท่านั้น และกิจกรรมที่ก่อให้เกิดเสียงก่อกวนดำเนินการในช่วงเวลาทางคืนโดยเด็ดขาด (2) จัดเตรียมปลั๊กอุดหู (Ear plugs) และ/หรือที่ครอบหู (Ear muffs) สำหรับพนักงานที่ต้องปฏิบัติงานอยู่ใกล้แหล่งกำเนิดเสียงดังมากกว่า 85 เดซิเบล(เอ)	- บริเวณพื้นที่ก่อสร้าง - บริเวณพื้นที่ก่อสร้าง	- ตลอดระยะเวลาก่อสร้าง - ตลอดระยะเวลาก่อสร้าง	บจก.สยามเพาเวอร์ โครงการ 2 บจก.สยามเพาเวอร์ โครงการ 2



บริษัท สยามเพาเวอร์ จำกัด
SIAM POWER PHASE 2
COMPANY LIMITED



(นายเจนวิทย์ จีระกุลชัยนันท์)

กรรมการ
บริษัท สยามเพาเวอร์ จำกัด

พฤษภาคม 2561
108/209

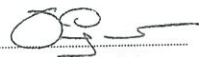

บริษัท คอนซัลแทนท์ ออฟ เทคโนโลยี จำกัด
CONSULTANTS OF TECHNOLOGY CO., LTD.

(นางสาวชนันฐา ทักนิษฐ์)

ผู้อำนวยการสิ่งแวดล้อม
บริษัท คอนซัลแทนท์ ออฟ เทคโนโลยี จำกัด

(นางสาวดวงกมล พรหมสุวรรณ)

ตารางที่ 4 (ต่อ)

องค์ประกอบด้านสิ่งแวดล้อม	มาตรการป้องกันและแก้ไขผลกระทบสิ่งแวดล้อม	สถานที่ดำเนินการ	ระยะเวลาดำเนินการ	ผู้รับผิดชอบ
	(3) กำหนดให้ผู้รับเหมาพิจารณาเลือก วิธีการ และอุปกรณ์ที่เหมาะสมที่ก่อให้เกิดเสียงในระดับต่ำ (4) ติดตั้งกำแพงชั่วคราวที่สามารถลดทอนระดับเสียง (Transmission Loss) ลงได้ไม่น้อยกว่า 10 เดซิเบล (dB) ความสูงอย่างน้อย 3 เมตร โดยติดตั้งให้มีช่องว่างน้อยที่สุด ความกว้างไม่น้อยกว่า 4 เท่า ของระยะห่างระหว่างแหล่งกำเนิดและกำแพงกั้นเสียง (5) ตรวจสอบและซ่อมบำรุงรักษาเครื่องจักรอุปกรณ์ และยานพาหนะต่าง ๆ อย่างสม่ำเสมอ	- บริเวณพื้นที่ก่อสร้าง - บริเวณพื้นที่ก่อสร้าง - บริเวณพื้นที่ก่อสร้าง	- ตลอดระยะเวลาก่อสร้าง - ตลอดระยะเวลาก่อสร้าง - ตลอดระยะเวลาก่อสร้าง	บจก.สยามเพาเวอร์ โครงการ 2 บจก.สยามเพาเวอร์ โครงการ 2 บจก.สยามเพาเวอร์ โครงการ 2
3. การจัดการน้ำเสีย	(1) จัดให้มีห้องสุขาที่มีระบบบำบัดน้ำเสียที่ถูกสุขลักษณะอย่างเพียงพอ (2) จัดเตรียมระบบบำบัดน้ำเสียสำเร็จรูป เพื่อบำบัดน้ำเสียจากการอุปโภคและบริโภคจากสำนักงานชั่วคราว และห้องน้ำห้องครัว (3) จัดให้มีอาคารรวบรวมขี้มูลสัตว์ที่จะก่อให้เกิดการปนเปื้อน เช่น พื้นที่วางถังน้ำหมัก และ/หรือ จัดให้มีหลังคาชั่วคราวป้องกันน้ำฝนปนเปื้อนน้ำนม	- บริเวณพื้นที่ก่อสร้าง - บริเวณพื้นที่ก่อสร้าง - บริเวณพื้นที่ก่อสร้าง	- ตลอดระยะเวลาก่อสร้าง - ตลอดระยะเวลาก่อสร้าง - ตลอดระยะเวลาก่อสร้าง	บจก.สยามเพาเวอร์ โครงการ 2 บจก.สยามเพาเวอร์ โครงการ 2 บจก.สยามเพาเวอร์ โครงการ 2
4. การจัดการของเสีย	(1) จัดให้มีถังขยะรองรับขยะมูลฝอยที่มีฝาปิดมิดชิดตามจุดต่าง ๆ ภายในพื้นที่ก่อสร้างอย่างเพียงพอ และประสานงานกับหน่วยงานที่ได้รับอนุญาตในการเก็บขยะมูลฝอยเข้าดำเนินการเก็บขยะเพื่อนำไปกำจัดให้ถูกต้องตามหลักสุขาภิบาลต่อไป (2) รวบรวมและคัดแยกมูลฝอยที่สามารถนำกลับมาใช้ใหม่ได้ให้มากที่สุด เพื่อนำกลับมาใช้ซ้ำหรือนำไปจำหน่ายให้แก่บริษัทรับซื้อต่อไป (3) จัดให้มีพื้นที่กองเก็บเศษวัสดุก่อสร้างที่ไม่ใช้แล้วอย่างเป็นสัดส่วน	- บริเวณพื้นที่ก่อสร้าง - บริเวณพื้นที่ก่อสร้าง - บริเวณพื้นที่ก่อสร้าง	- ตลอดระยะเวลาก่อสร้าง - ตลอดระยะเวลาก่อสร้าง - ตลอดระยะเวลาก่อสร้าง	บจก.สยามเพาเวอร์ โครงการ 2 บจก.สยามเพาเวอร์ โครงการ 2 บจก.สยามเพาเวอร์ โครงการ 2



บริษัท สยามเพาเวอร์ จำกัด
SIAM POWER PHASE 2
COMPANY LIMITED

(นายเจนวิทย์ จีระกุลชัยนันท์)

กรรมการ
บริษัท สยามเพาเวอร์ จำกัด

พฤษภาคม 2561
109/209



บริษัท คอนซัลแทนท์ ออฟ เทคโนโลยี จำกัด
CONSULTANTS OF TECHNOLOGY CO., LTD.

(นางสาวชนันฐา ทักนิษฐ์)

ผู้อำนวยการสิ่งแวดล้อม
บริษัท คอนซัลแทนท์ ออฟ เทคโนโลยี จำกัด

(นางสาวดวงกมล พรหมสุวรรณ)

ตารางที่ 4 (ต่อ)

องค์ประกอบด้านสิ่งแวดล้อม	มาตรการป้องกันและแก้ไขผลกระทบสิ่งแวดล้อม	สถานที่ดำเนินการ	ระยะเวลาดำเนินการ	ผู้รับผิดชอบ
	(4) กำหนดมาตรการห้ามทิ้งขยะมูลฝอยลงในทางระบายน้ำ ท่อน้ำทิ้ง และแหล่งน้ำในบริเวณใกล้เคียงพื้นที่ก่อสร้าง	- บริเวณพื้นที่ก่อสร้าง	- ตลอดระยะเวลาก่อสร้าง	บจก.สยามเพาเวอร์ โครงการ 2
5. การคมนาคมขนส่ง	(1) กรณีการขนส่งเครื่องจักรขนาดใหญ่ต้องประสานกับตำรวจจราจรเพื่อวางแผนการขนส่ง และอำนวยความสะดวกในการขนส่ง เพื่อให้เกิดผลกระทบต่อการจราจรให้น้อยที่สุด	- เส้นทางขนส่ง	- ตลอดระยะเวลาก่อสร้าง	บจก.สยามเพาเวอร์ โครงการ 2
	(2) หลีกเลี่ยงการขนส่งในช่วงที่มีการจราจรคับคั่ง (07.30-08.30 น. และ 15.30-17.30 น.) เพื่อลดปัญหาการจราจรติดขัด	- เส้นทางขนส่ง	- ตลอดระยะเวลาก่อสร้าง	บจก.สยามเพาเวอร์ โครงการ 2
	(3) กำหนดให้มีการควบคุมความเร็วของพาหนะในบริเวณพื้นที่ก่อสร้างและพื้นที่ที่ผ่านชุมชนหนาแน่นให้ใช้ความเร็วไม่เกิน 30 กม./ชม.	- เส้นทางขนส่ง	- ตลอดระยะเวลาก่อสร้าง	บจก.สยามเพาเวอร์ โครงการ 2
	(4) ควบคุมน้ำหนักบรรทุกของรถบรรทุกให้เป็นไปตามที่กฎหมายกำหนด	- เส้นทางขนส่ง	- ตลอดระยะเวลาก่อสร้าง	บจก.สยามเพาเวอร์ โครงการ 2
	(5) กำหนดให้บริษัทผู้รับเหมอบรรทุกและควบคุมให้พนักงานขับรถปฏิบัติตามกฎจราจรอย่างเคร่งครัด	- บริเวณพื้นที่ก่อสร้าง	- ตลอดระยะเวลาก่อสร้าง	บจก.สยามเพาเวอร์ โครงการ 2
	(6) จัดให้มีเจ้าหน้าที่รักษาความปลอดภัยอำนวยความสะดวกบริเวณทางเข้า-ออกของโครงการ	- บริเวณทางเข้าโครงการ และพื้นที่ก่อสร้าง	- ตลอดระยะเวลาก่อสร้าง	บจก.สยามเพาเวอร์ โครงการ 2
6. การระบายน้ำ และการป้องกันน้ำท่วม	(1) กำหนดให้มีรางรวบรวมน้ำฝนและป้องกันน้ำทิ้งจากกิจกรรมการก่อสร้าง เพื่อตกตะกอนดินและทรายก่อนระบายออกสู่ภายนอกโครงการ หรือนำมาใช้ในการฉีดพรมบริเวณพื้นที่ก่อสร้างเพื่อลดปริมาณฝุ่น	- บริเวณพื้นที่ก่อสร้าง	- ตลอดระยะเวลาก่อสร้าง	บจก.สยามเพาเวอร์ โครงการ 2
	(2) ตรวจสอบระบบระบายน้ำชั่วคราวของโครงการเป็นประจำสม่ำเสมอ หากพบว่ามีข้อผิดพลาด/เสียหายให้ดำเนินการซ่อมแซมให้แล้วเสร็จทันที	- บริเวณพื้นที่ก่อสร้าง	- ตลอดระยะเวลาก่อสร้าง	บจก.สยามเพาเวอร์ โครงการ 2
	(3) ห้ามทิ้งขยะมูลฝอยลงในทางระบายน้ำ ท่อน้ำทิ้ง และแหล่งน้ำในบริเวณใกล้เคียงพื้นที่ก่อสร้าง	- บริเวณพื้นที่ก่อสร้าง	- ตลอดระยะเวลาก่อสร้าง	บจก.สยามเพาเวอร์ โครงการ 2



บริษัท สยามเพาเวอร์ โครงการ 2 จำกัด
SIAM POWER PHASE 2
COMPANY LIMITED



(นายเจนวิทย์ จีระกุลชัยนันท์)

กรรมการ

บริษัท สยามเพาเวอร์ โครงการ 2 จำกัด

พฤษภาคม 2561

110/209



บริษัท คอนซัลแทนท์ ออฟ เทคโนโลยี จำกัด
CONSULTANTS OF TECHNOLOGY CO., LTD.



(นางสาวชนิษฐา ทัศนีย์)

ผู้อำนวยการสิ่งแวดล้อม

บริษัท คอนซัลแทนท์ ออฟ เทคโนโลยี จำกัด



(นางสาวดวงกมล พรหมสุวรรณ)

ตารางที่ 4 (ต่อ)

องค์ประกอบด้านสิ่งแวดล้อม	มาตรการป้องกันและแก้ไขผลกระทบสิ่งแวดล้อม	สถานที่ดำเนินการ	ระยะเวลาดำเนินการ	ผู้รับผิดชอบ
7. ขยะมูลฝอยและความปลอดภัย	(1) โครงการจะต้องระบุข้อตกลงเกี่ยวกับมาตรการด้านอาชีวอนามัยและความปลอดภัยกับบริษัทผู้รับเหมาก่อสร้าง ในสัญญาว่าจ้างอย่างชัดเจน โดยจะต้องระบุครอบคลุมถึงวิธีการคุ้มครองความปลอดภัยและสุขภาพอนามัยของแรงงานที่มีปฏิบัติงานในโครงการ	- บริเวณพื้นที่ก่อสร้าง	- ตลอดระยะเวลาก่อสร้าง	บจก.สยามเพาเวอร์ โครงการ 2
	(2) จัดให้มีรั้วกั้นและอุปกรณ์ปฐมพยาบาลเบื้องต้น กรณีแรงงานที่ได้รับบาดเจ็บ และนำส่งโรงพยาบาล รวมทั้งมีพยานะสำหรับส่งต่อผู้ป่วยในกรณีฉุกเฉินทันที	- บริเวณพื้นที่ก่อสร้าง	- ตลอดระยะเวลาก่อสร้าง	บจก.สยามเพาเวอร์ โครงการ 2
	(3) จัดให้มีบุคลากรที่มีความรู้ความสามารถในการรับผิดชอบดูแลเรื่องความปลอดภัย	- บริเวณพื้นที่ก่อสร้าง	- ตลอดระยะเวลาก่อสร้าง	บจก.สยามเพาเวอร์ โครงการ 2
	(4) จัดให้มีการฝึกอบรมแรงงานในเรื่องอาชีวอนามัยและความปลอดภัยก่อนที่จะปฏิบัติงาน พร้อมทั้งการป้องกันอุบัติเหตุจากการทำงาน	- บริเวณพื้นที่ก่อสร้าง	- ตลอดระยะเวลาก่อสร้าง	บจก.สยามเพาเวอร์ โครงการ 2
	(5) จัดให้มีสิ่งอำนวยความสะดวกและเพียงพอแก่แรงงาน ตามหลักสุขาภิบาล ได้แก่ น้ำดื่มที่สะอาด ห้องน้ำและห้องส้วม	- บริเวณพื้นที่ก่อสร้าง	- ตลอดระยะเวลาก่อสร้าง	บจก.สยามเพาเวอร์ โครงการ 2
	(6) จัดให้มีป้ายเตือนในบริเวณพื้นที่ก่อสร้าง พื้นที่อันตราย และพื้นที่ที่ต้องใช้อุปกรณ์ป้องกันอันตรายส่วนบุคคล	- บริเวณพื้นที่ก่อสร้าง	- ตลอดระยะเวลาก่อสร้าง	บจก.สยามเพาเวอร์ โครงการ 2
	(7) มีระบบควบคุมการอนุญาตในการทำงาน (Work Permit) โดยเฉพาะลักษณะงานที่เกี่ยวข้องกับความร้อน ไฟฟ้า และพื้นที่อันตราย	- บริเวณพื้นที่ก่อสร้าง	- ตลอดระยะเวลาก่อสร้าง	บจก.สยามเพาเวอร์ โครงการ 2
	(8) จัดหาอุปกรณ์ป้องกันอันตรายส่วนบุคคล เช่น หน้ากากกันฝุ่น ที่ครอบหู และ/หรือปลั๊กอุดหู หมวกนิรภัย ถุงมือ รองเท้านิรภัย ตามความเหมาะสมกับลักษณะงานที่ทำ และควบคุมให้มีการใช้อุปกรณ์ป้องกันอันตรายส่วนบุคคลอย่างเคร่งครัด	- บริเวณพื้นที่ก่อสร้าง	- ตลอดระยะเวลาก่อสร้าง	บจก.สยามเพาเวอร์ โครงการ 2
	(9) ตรวจสอบอุปกรณ์เครื่องจักร และพาหนะต่าง ๆ ให้อยู่ในสภาพที่ดี พร้อมใช้งานให้กับคนงาน	- บริเวณพื้นที่ก่อสร้าง	- ตลอดระยะเวลาก่อสร้าง	บจก.สยามเพาเวอร์ โครงการ 2



บริษัท สยามเพาเวอร์ โครงการ 2 จำกัด
SIAM POWER PHASE 2
COMPANY LIMITED



(นายเจนวิทย์ จีระกุลชัยนันท์)

กรรมการ

บริษัท สยามเพาเวอร์ โครงการ 2 จำกัด

พฤษภาคม 2561

111/209



บริษัท คอนซัลแทนท์ ออฟ เทคโนโลยี จำกัด
CONSULTANTS OF TECHNOLOGY CO., LTD.



(นางสาวชนิษฐา ทัศนีย์)

ผู้อำนวยการสิ่งแวดล้อม

บริษัท คอนซัลแทนท์ ออฟ เทคโนโลยี จำกัด



(นางสาวดวงกมล พรหมสุวรรณ)

ตารางที่ 4 (ต่อ)

องค์ประกอบด้านสิ่งแวดล้อม	มาตรการป้องกันและแก้ไขผลกระทบสิ่งแวดล้อม	สถานที่ดำเนินการ	ระยะเวลาดำเนินการ	ผู้รับผิดชอบ
8. เศรษฐกิจ – สังคม และการมีส่วนร่วม	<p>(1) พิจารณารับคนงานในท้องถิ่นที่มีความสามารถเหมาะสมตามเกณฑ์กำหนดของโครงการเข้าทำงานเป็นอันดับแรก และควบคุมการรับคนงานดังกล่าว</p> <p>(2) จัดให้มีช่องทางประสานงานชุมชนเพื่อเป็นจุดรับเรื่องร้องเรียนถึงผลกระทบจากกิจกรรมการก่อสร้างของโครงการ และเป็นศูนย์กลางในการให้ข้อมูลข่าวสาร/ตอบข้อสงสัยให้กับชุมชน</p> <p>(3) กำหนดระเบียบปฏิบัติ เพื่อควบคุมดูแลแรงงานไม่ให้ก่อความเดือดร้อน/ปัญหาต่อชุมชนท้องถิ่น</p> <p>(4) จัดให้มีวันทำงานเป็นศูนย์กลางงาน รวมทั้งมีเจ้าหน้าที่ดูแลการเข้า-ออกพื้นที่ก่อสร้างอย่างเคร่งครัด</p> <p>(5) ประชาสัมพันธ์และเผยแพร่ข้อมูลข่าวสารในช่วงก่อสร้าง และแจ้งความก้าวหน้าของการดำเนินการให้ชุมชน ผู้ประกอบการ และหน่วยงานราชการทราบเป็นระยะ โดยใช้รูปแบบการดำเนินงานที่เหมาะสมกับสภาพพื้นที่ชุมชน</p> <p>(6) บริษัทผู้รับเหมาก่อสร้างให้ข้อมูลข่าวสารโครงการอย่างเพียงพอ สร้างสัมพันธที่ดีกับชุมชนอย่างต่อเนื่องตลอดระยะเวลาก่อสร้าง ดำเนินการร้องเรียนข้อร้องเรียนด้านการแก้ไข</p> <p>(7) จัดทำประกาศบริเวณพื้นที่ที่โครงการและชุมชน เพื่อนำเสนอข้อมูลข่าวสารของโครงการ โดยระบุข้อมูลที่เกี่ยวข้องกับโครงการ เช่น ชื่อโครงการ แผนการก่อสร้างโครงการ บริษัทผู้รับเหมา บริษัทเจ้าของโครงการ ผู้ประสานงาน และหมายเลขโทรศัพท์ เป็นต้น</p> <p>(8) จัดให้มีขั้นตอนการร้องเรียนในกรณีที่มีประชาชนได้รับผลกระทบจากการดำเนินการก่อสร้างของโครงการระยะที่ 2 ดังแสดงในรูปที่ 5</p>	<p>- พื้นที่โครงการและชุมชนรอบที่ตั้งโครงการ</p> <p>- พื้นที่โครงการและชุมชนรอบที่ตั้งโครงการ</p> <p>- พื้นที่โครงการ</p> <p>- พื้นที่โครงการ</p> <p>- ชุมชนรอบที่ตั้งโครงการ</p> <p>- ชุมชนรอบที่ตั้งโครงการ</p> <p>- พื้นที่โครงการและชุมชนรอบที่ตั้งโครงการ</p> <p>- พื้นที่โครงการและชุมชนรอบที่ตั้งโครงการ</p>	<p>- ตลอดระยะเวลาก่อสร้าง</p> <p>- ตลอดระยะเวลาก่อสร้าง</p> <p>- ตลอดระยะเวลาก่อสร้าง</p> <p>- ตลอดระยะเวลาก่อสร้าง</p> <p>- ตลอดระยะเวลาก่อสร้าง</p> <p>- ตลอดระยะเวลาก่อสร้าง</p> <p>- ตลอดระยะเวลาก่อสร้าง</p> <p>- ตลอดระยะเวลาก่อสร้าง</p>	<p>บจก.สยามเพาเวอร์ โครงการ 2</p> <p>บจก.สยามเพาเวอร์ โครงการ 2</p> <p>บจก.สยามเพาเวอร์ โครงการ 2</p> <p>บจก.สยามเพาเวอร์ โครงการ 2</p> <p>บจก.สยามเพาเวอร์ โครงการ 2</p> <p>บจก.สยามเพาเวอร์ โครงการ 2</p> <p>บจก.สยามเพาเวอร์ โครงการ 2</p> <p>บจก.สยามเพาเวอร์ โครงการ 2</p>

ที่มา : บริษัท คอนซัลแทนท์ ออฟ เทคโนโลยี จำกัด, 2561



บริษัท สยามเพาเวอร์ โครงการ 2 จำกัด
SIAM POWER PHASE 2
COMPANY LIMITED



(นายเจนวิทย์ จีระกุลชัยพันธ์)
กรรมการ
บริษัท สยามเพาเวอร์ โครงการ 2 จำกัด

พฤษภาคม 2561
112/209



บริษัท คอนซัลแทนท์ ออฟ เทคโนโลยี จำกัด
CONSULTANTS OF TECHNOLOGY CO., LTD.



(นางสาวพนัญชา ทักมัย)



(นางสาวดวงกมล พรหมสุวรรณ)

ผู้ชำนาญการสิ่งแวดล้อม
บริษัท คอนซัลแทนท์ ออฟ เทคโนโลยี จำกัด

ตารางที่ 7

มาตรการป้องกันและแก้ไขผลกระทบสิ่งแวดล้อม (ช่วงดำเนินการ)
โครงการโรงไฟฟ้าพลังความร้อนร่วม (โครงการระยะที่ 2) ของบริษัท สยามเพาเวอร์ โครงการ 2 จำกัด

ผลกระทบสิ่งแวดล้อม	มาตรการป้องกันและแก้ไขผลกระทบสิ่งแวดล้อม	สถานที่ดำเนินการ	ระยะเวลา/ความถี่	ผู้รับผิดชอบ
1. คุณภาพอากาศ	<p>(1) โครงการจะต้องควบคุมการระบายสารมลพิษทางอากาศให้เป็นไปตามค่าควบคุม ดังนี้</p> <p>1.1 ควบคุมค่าความเข้มข้นของสารมลพิษที่ระบายออกจากรถยนต์ของโครงการทุกคัน ดังนี้</p> <ul style="list-style-type: none"> - ก๊าซออกไซด์ของไนโตรเจน (NOx) ไม่เกิน 60 พีพีเอ็ม - ก๊าซซัลเฟอร์ไดออกไซด์ (SO₂) ไม่เกิน 15 พีพีเอ็ม - ฝุ่นละอองรวม (TSP) ไม่เกิน 40 มิลลิกรัม/ลูกบาศก์เมตร <p>1.2 ควบคุมค่าอัตราการระบายของสารมลพิษที่ระบายออกจากรถยนต์ของโครงการ ดังนี้</p> <ul style="list-style-type: none"> - ก๊าซออกไซด์ของไนโตรเจน (NOx) ไม่เกิน 11.50 กรัม/วินาที - ก๊าซซัลเฟอร์ไดออกไซด์ (SO₂) ไม่เกิน 4.00 กรัม/วินาที - ฝุ่นละอองรวม (TSP) ไม่เกิน 4.06 กรัม/วินาที <p>โดยค่าควบคุมดังกล่าวข้างต้นอ้างอิงที่สภาวะมาตรฐานอุณหภูมิ 25 องศาเซลเซียส ความดัน 1 บรรยากาศที่สภาวะแห้ง โดยมีปริมาณอากาศส่วนเกินในการเผาไหม้ (%Excess Air) ร้อยละ 50 หรือ มีปริมาณอากาศเสียที่ออกซิเจน (%Oxygen) ร้อยละ 7</p> <p>(2) ติดตั้งเครื่องตรวจวัดคุณภาพอากาศจากปล่องแบบอัตโนมัติ (CEMS) เพื่อตรวจวัดออกไซด์ของไนโตรเจน (NOx) และก๊าซออกซิเจน (O₂) จากปล่องของโครงการ</p>	<p>- ปล่อง HRSG#2</p> <p>- ปล่อง HRSG#2</p>	<p>- ตลอดระยะเวลาดำเนินการ</p> <p>- ตลอดระยะเวลาดำเนินการ</p>	<p>บจก. สยามเพาเวอร์ โครงการ 2</p> <p>บจก. สยามเพาเวอร์ โครงการ 2</p>



บริษัท สยามเพาเวอร์ โครงการ 2 จำกัด
SIAM POWER PHASE 2
COMPANY LIMITED



(นายเจนวิทย์ จีระกุลชัยพันธ์)
กรรมการ
บริษัท สยามเพาเวอร์ โครงการ 2 จำกัด

พฤษภาคม 2561
131/209



บริษัท คอนซัลแทนท์ ออฟ เทคโนโลยี จำกัด
CONSULTANTS OF TECHNOLOGY CO., LTD.



(นางสาวพนัญชา ทักมัย)



(นางสาวดวงกมล พรหมสุวรรณ)

ผู้ชำนาญการสิ่งแวดล้อม
บริษัท คอนซัลแทนท์ ออฟ เทคโนโลยี จำกัด

ตารางที่ 7 (ต่อ)

ผลกระทบสิ่งแวดล้อม	มาตรการป้องกันและแก้ไขผลกระทบสิ่งแวดล้อม	สถานที่ดำเนินการ	ระยะเวลา/ความถี่	ผู้รับผิดชอบ
	<p>(3) ติดตั้งระบบหัวฉีดน้ำใหม่แบบ Dry Low NOx (DLN) สำหรับควบคุมการเกิดก๊าซออกไซด์ของไนโตรเจน (NOx) ที่หน่วยผลิตไฟฟ้าของโครงการให้เป็นไปตามค่าควบคุมที่กำหนดไว้</p> <p>(4) กำหนดให้โครงการใช้ก๊าซธรรมชาติเป็นเชื้อเพลิงเพื่อลดมลพิษ</p> <p>(5) การจัดการมลพิษทางอากาศ</p> <p>1) กำหนดแนวทางปฏิบัติที่มีค่าความเข้มข้นของสารมลพิษทางอากาศ (NOx) ที่อ่านได้จาก CEMS เกินกว่าค่าควบคุม (ไม่รวมช่วง Start Up และ Shutdown) ดังนี้</p> <ul style="list-style-type: none"> - ให้ทำการตรวจสอบกระบวนการผลิตที่เกี่ยวข้อง เช่น แนวโน้มของมลพิษที่อ่านได้จาก CEMS โดยตรวจสอบว่าค่าที่ได้ไม่เกินขีดจำกัดการตรวจวัดหรือไม่ - ตรวจสอบระบบควบคุมมลพิษทางอากาศให้มีสภาพปกติ - ตรวจสอบอุปกรณ์ที่เกี่ยวข้อง เช่น ระบบ CEMS ด้านความผิดปกติเกิดจากอุปกรณ์ตรวจวัดหรือเกิดจาก CEMS Fails/Error ให้หาสาเหตุและวิธีการแก้ไข หากแก้ไขไม่ได้ ให้เรียก CEMS Service Provider มาทำการแก้ไข - ตรวจสอบในส่วนกระบวนการผลิตและส่วนซ่อมบำรุงแล้ว หากพบว่ายังมีค่าสูงอยู่ให้ทำการลดกำลังการผลิต - บันทึกสาเหตุ ระยะเวลาที่ดำเนินการแก้ไขในแต่ละครั้ง <p>2) จัดให้มีผู้ควบคุมระบบบำบัดมลพิษทางอากาศที่มีความรู้ ความสามารถและมีประสบการณ์ในการควบคุม ดูแล และตรวจสอบการทำงานของอุปกรณ์ต่าง ๆ ที่เกี่ยวข้องในการควบคุมมลพิษทางอากาศ</p>	<p>- ปตท. HRSG#2</p> <p>- Gas Turbine</p> <p>- ระบบตรวจวัดคุณภาพอากาศแบบอัตโนมัติ (CEMS)</p> <p>- ระบบบำบัดมลพิษทางอากาศ</p>	<p>- ตลอดระยะเวลาดำเนินการ</p> <p>- ตลอดระยะเวลาดำเนินการ</p> <p>- ตลอดระยะเวลาดำเนินการ</p> <p>- ตลอดระยะเวลาดำเนินการ</p>	<p>บจก.สยามเพาเวอร์ โครงการ 2</p> <p>บจก.สยามเพาเวอร์ โครงการ 2</p> <p>บจก.สยามเพาเวอร์ โครงการ 2</p> <p>บจก.สยามเพาเวอร์ โครงการ 2</p>



บริษัท สยามเพาเวอร์ โครงการ 2 จำกัด
SIAM POWER PHASE 2
COMPANY LIMITED

(นายวิทวิทย์ จิตวongชณินทร์)
กรรมการ
บริษัท สยามเพาเวอร์ โครงการ 2 จำกัด

พฤษภาคม 2561
132/209



บริษัท คอนซัลแทนท์ ออฟ เทคโนโลยี จำกัด
CONSULTANTS OF TECHNOLOGY CO., LTD.

(นางสาวชนันฐา ทักมณี)

ผู้ชำนาญการสิ่งแวดล้อม

บริษัท คอนซัลแทนท์ ออฟ เทคโนโลยี จำกัด

(นางสาวดวงกมล พรหมสุวรรณ)

ตารางที่ 7 (ต่อ)

ผลกระทบสิ่งแวดล้อม	มาตรการป้องกันและแก้ไขผลกระทบสิ่งแวดล้อม	สถานที่ดำเนินการ	ระยะเวลา/ความถี่	ผู้รับผิดชอบ
	<p>3) กำหนดแผนตรวจสอบและบำรุงรักษาเชิงป้องกัน (Preventive Maintenance Program) เครื่องจักรและอุปกรณ์ต่าง ๆ ให้ทำงานอย่างเต็มประสิทธิภาพอยู่เสมอ</p>	- ระบบบำบัดมลพิษทางอากาศ	- ตลอดระยะเวลาดำเนินการ	บจก.สยามเพาเวอร์ โครงการ 2
2. เสียง	<p>(1) ติดตั้ง silencer บริเวณ main valve</p> <p>(2) จัดหาวัสดุอุดซับเสียงเพื่อควบคุมระดับเสียงไม่ให้เกิน 85 dB(A) ที่ระยะ 1 เมตร</p> <p>(3) จัดให้มีอุปกรณ์ป้องกันอันตรายส่วนบุคคลสำหรับบริเวณที่มีเสียงดังเกินมาตรฐานระดับเสียงที่เอื้อมให้ลูกจ้างได้รับเฉลี่ยตลอดระยะเวลาการทำงานในแต่ละวัน</p> <p>(4) ปกคลุมไม้จากพวกประตู่ โคมไฟ เสาไฟฟ้า และอื่น ๆ เพื่อเป็นพื้นที่กันชน (buffer zone)</p> <p>(5) จัดทำ Noise Contour บริเวณพื้นที่โครงการ อย่างน้อย 1 ครั้ง ภายในช่วงดำเนินการ และทบทวนทุก 3 ปี</p> <p>(6) จัดให้มีการตรวจสอบ ดูแล และบำรุงรักษาเครื่องจักรอย่างสม่ำเสมอ เพื่อลดความเสี่ยงของเสียงจากเครื่องจักร</p>	<p>- Main Valve</p> <p>- Air Compressor</p> <p>- Gas Turbine Room</p> <p>- Steam Turbine Room</p> <p>- บริเวณที่มีเสียงดัง</p> <p>- คลอดแนวรั้วและบริเวณที่มีพื้นที่โล่ง</p> <p>- ภายในพื้นที่โครงการ</p> <p>- ภายในพื้นที่โครงการ</p>	<p>- ตลอดระยะเวลาดำเนินการ</p> <p>- ตลอดระยะเวลาดำเนินการ</p> <p>- ตลอดระยะเวลาดำเนินการ</p> <p>- ตลอดระยะเวลาดำเนินการ</p> <p>- ตลอดระยะเวลาดำเนินการ</p> <p>- ตลอดระยะเวลาดำเนินการ</p> <p>- ตลอดระยะเวลาดำเนินการ</p>	<p>บจก.สยามเพาเวอร์ โครงการ 2</p> <p>บจก.สยามเพาเวอร์ โครงการ 2</p> <p>บจก.สยามเพาเวอร์ โครงการ 2</p> <p>บจก.สยามเพาเวอร์ โครงการ 2</p> <p>บจก.สยามเพาเวอร์ โครงการ 2</p> <p>บจก.สยามเพาเวอร์ โครงการ 2</p> <p>บจก.สยามเพาเวอร์ โครงการ 2</p>
3. คุณภาพน้ำผิวดิน	<p>(1) จัดให้มีระบบบำบัดน้ำเสียก่อนระบายลงสู่คลองข้างทาง</p>	- ภายในพื้นที่โครงการ	- ตลอดระยะเวลาดำเนินการ	บจก.สยามเพาเวอร์ โครงการ 2



บริษัท สยามเพาเวอร์ โครงการ 2 จำกัด
SIAM POWER PHASE 2
COMPANY LIMITED

(นายวิทวิทย์ จิตวongชณินทร์)
กรรมการ
บริษัท สยามเพาเวอร์ โครงการ 2 จำกัด

พฤษภาคม 2561
133/209



บริษัท คอนซัลแทนท์ ออฟ เทคโนโลยี จำกัด
CONSULTANTS OF TECHNOLOGY CO., LTD.

(นางสาวชนันฐา ทักมณี)

ผู้ชำนาญการสิ่งแวดล้อม

บริษัท คอนซัลแทนท์ ออฟ เทคโนโลยี จำกัด

(นางสาวดวงกมล พรหมสุวรรณ)

ตารางที่ 7 (ต่อ)

ผลกระทบสิ่งแวดล้อม	มาตรการป้องกันและแก้ไขผลกระทบสิ่งแวดล้อม	สถานที่ดำเนินการ	ระยะเวลา/ความถี่	ผู้รับผิดชอบ
	(2) จัดให้มีระบบปรับสภาพน้ำ (Neutralization System) เพื่อปรับค่าความเป็นกรดเป็นด่างตามเกณฑ์มาตรฐานน้ำทิ้งตามประกาศกระทรวงอุตสาหกรรม เรื่อง กำหนดมาตรฐานควบคุมการระบายน้ำทิ้งจากโรงงาน (พ.ศ. 2560) หรือกฎหมายอื่นที่เกี่ยวข้อง	- ภายในพื้นที่โครงการ	- ตลอดระยะเวลาดำเนินการ	บจก.สยามเพาเวอร์ โครงการ 2
	(3) จัดให้มีบ่อบำบัดน้ำทิ้ง (Final Pond) และบ่อบำบัดน้ำทิ้งฉุกเฉิน (Emergency Pond) ขนาดความจุบ่อละ 850 ลูกบาศก์เมตร	- ภายในพื้นที่โครงการ	- ตลอดระยะเวลาดำเนินการ	บจก.สยามเพาเวอร์ โครงการ 2
	(4) จัดให้มีเครื่องมือตรวจวัดคุณภาพน้ำอัตโนมัติ ได้แก่ pH Temperature และ Conductivity เพื่อตรวจสอบลักษณะสมบัติน้ำเสียที่ผ่านการปรับสภาพก่อนระบายออกสู่คลองข้างทาง	- ภายในพื้นที่โครงการ	- ตลอดระยะเวลาดำเนินการ	บจก.สยามเพาเวอร์ โครงการ 2
	(5) นำน้ำที่ผ่านการบำบัดแล้วมาใช้ใหม่ในกิจกรรมต่าง ๆ เช่น ใช้รดน้ำต้นไม้ ล้างทำความสะอาดพื้น ให้น้ำมากที่สุดเพื่อลดการระบายทิ้งลงคลองข้างทาง เป็นต้น โดยน้ำที่จะนำมาใช้น้ำดื่ม ไม่นับจะต้องมีค่า Conductivity ไม่เกิน 2,000 ไมโครโมห์/เซนติเมตร	- ภายในพื้นที่โครงการ	- ตลอดระยะเวลาดำเนินการ	บจก.สยามเพาเวอร์ โครงการ 2
	(6) จัดให้มีระบบบำบัดน้ำเสียสำเร็จรูปเพื่อบำบัดน้ำเสียจากสำนักงานให้มีค่าตามเกณฑ์มาตรฐานน้ำทิ้งจากโรงงาน	- ภายในพื้นที่โครงการ	- ตลอดระยะเวลาดำเนินการ	บจก.สยามเพาเวอร์ โครงการ 2
	(7) จัดให้มีบุคคลที่มีความรู้ความสามารถรับผิดชอบในการควบคุม ดูแลรักษาระบบบำบัดน้ำเสียของโครงการและจะต้องควบคุมให้มีค่าเป็นไปตามเกณฑ์มาตรฐานอยู่เสมอ	- ระบบบำบัดน้ำเสีย	- ตลอดระยะเวลาดำเนินการ	บจก.สยามเพาเวอร์ โครงการ 2
	(8) กรณีน้ำเสียที่ผ่านการบำบัดแล้วมีค่าเกินเกณฑ์มาตรฐานที่กำหนด และโครงการไม่สามารถแก้ปัญหาที่เกิดขึ้นได้เองภายในระยะเวลา 1 วัน ทางโครงการจะต้องนำน้ำไปบำบัดภายนอก โดยหน่วยงานรับผิดชอบที่ได้รับอนุญาตจากทางราชการ	- ระบบบำบัดน้ำเสีย	- ตลอดระยะเวลาดำเนินการ	บจก.สยามเพาเวอร์ โครงการ 2



บริษัท สยามเพาเวอร์ โครงการ 2 จำกัด
SIAM POWER PHASE 2
COMPANY LIMITED



(นายเจนวิทย์ จีระกุลชัยนันท์)

กรรมการ

บริษัท สยามเพาเวอร์ โครงการ 2 จำกัด

พฤษภาคม 2561

134/209



บริษัท คอนซัลแทนท์ ออฟ เทคโนโลยี จำกัด
CONSULTANTS OF TECHNOLOGY CO., LTD.



(นางสาวนันทา ทักมณี)

ผู้อำนวยการสิ่งแวดล้อม

บริษัท คอนซัลแทนท์ ออฟ เทคโนโลยี จำกัด



(นางสาวดวงกมล พรหมสุวรรณ)

ตารางที่ 7 (ต่อ)

ผลกระทบสิ่งแวดล้อม	มาตรการป้องกันและแก้ไขผลกระทบสิ่งแวดล้อม	สถานที่ดำเนินการ	ระยะเวลา/ความถี่	ผู้รับผิดชอบ
	(9) ออกแบบระบบแยกน้ำฝนเป็นเขื่อนและน้ำฝนไม่ปนเปื้อนออกจากกัน พร้อมทั้งตรวจสอบระบบระบายน้ำฝนเป็นเขื่อนและน้ำฝนไม่ปนเปื้อนเป็นประจำ ทั้งนี้ น้ำฝนที่มีการปนเปื้อนให้มีการบำบัดให้ได้ตามมาตรฐานก่อนปล่อยออกจากโครงการ	- น้ำฝนเป็นเขื่อนระบายน้ำ	- ตลอดระยะเวลาดำเนินการ	บจก.สยามเพาเวอร์ โครงการ 2
4. คุณภาพน้ำใต้ดิน	(1) จัดให้มีบ่อน้ำสังเกตการณ์ (Monitoring Well) เพื่อตรวจสอบการปนเปื้อนของน้ำใต้ดินจำนวน 3 จุด แบ่งเป็น Upstream Point จำนวน 1 จุด และ Downstream Point จำนวน 2 จุด (รูปที่ 4)	- ภายในพื้นที่โครงการ และพื้นที่ของสวนอุตสาหกรรม	- ตลอดระยะเวลาดำเนินการ	บจก.สยามเพาเวอร์ โครงการ 2
5. การกำจัดกากของเสีย	(1) จัดหาถังขยะที่มีฝาปิดให้เพียงพอเพื่อรวบรวมขยะที่เกิดขึ้นภายในโครงการและคัดต่อให้หน่วยงานที่ได้รับอนุญาตจากกรมโรงงานนำไปกำจัดต่อไป (2) รวบรวมคราบน้ำมันไว้ในถังปิดมิดชิดขนาด 200 ลิตร ก่อนนำไปเก็บไว้ในอาคารเก็บกากของเสียอันตรายของโครงการระยะที่ 2 และคัดต่อให้หน่วยงานรับกำจัดที่ได้รับอนุญาตมารับไปกำจัดต่อไป (3) รวบรวมแผ่นกรองจากระบบ RO นำไปเก็บไว้ในอาคารเก็บกากของเสียอันตรายของโครงการระยะที่ 2 และคัดต่อให้หน่วยงานรับกำจัดที่ได้รับอนุญาตมารับไปกำจัดต่อไป (4) คัดแยกขยะและน้ำส่วนที่สามารถใช้ใหม่ได้กลับมาใช้ให้เกิดประโยชน์สูงสุด (5) บันทึกกรณีพิพาทปริมาณกากของเสียที่เกิดขึ้น และขนส่งออกนอกพื้นที่โครงการ โดยระบุแหล่งที่ส่งไปจำหน่ายกำจัด	- ภายในพื้นที่โครงการ - ภายในพื้นที่โครงการ - ภายในพื้นที่โครงการ - ภายในพื้นที่โครงการ - ภายในพื้นที่โครงการ	- ตลอดระยะเวลาดำเนินการ - ตลอดระยะเวลาดำเนินการ - ตลอดระยะเวลาดำเนินการ - ตลอดระยะเวลาดำเนินการ - ตลอดระยะเวลาดำเนินการ	บจก.สยามเพาเวอร์ โครงการ 2 บจก.สยามเพาเวอร์ โครงการ 2 บจก.สยามเพาเวอร์ โครงการ 2 บจก.สยามเพาเวอร์ โครงการ 2 บจก.สยามเพาเวอร์ โครงการ 2



บริษัท สยามเพาเวอร์ โครงการ 2 จำกัด
SIAM POWER PHASE 2
COMPANY LIMITED



(นายเจนวิทย์ จีระกุลชัยนันท์)

กรรมการ

บริษัท สยามเพาเวอร์ โครงการ 2 จำกัด

พฤษภาคม 2561

135/209



บริษัท คอนซัลแทนท์ ออฟ เทคโนโลยี จำกัด
CONSULTANTS OF TECHNOLOGY CO., LTD.



(นางสาวนันทา ทักมณี)

ผู้อำนวยการสิ่งแวดล้อม

บริษัท คอนซัลแทนท์ ออฟ เทคโนโลยี จำกัด

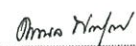

(นางสาวดวงกมล พรหมสุวรรณ)

ตารางที่ 7 (ต่อ)

ผลกระทบสิ่งแวดล้อม	มาตรการป้องกันและแก้ไขผลกระทบสิ่งแวดล้อม	สถานที่ดำเนินการ	ระยะเวลา/ความถี่	ผู้รับผิดชอบ
	(6) จัดให้มีสถานที่ที่มีหลังคาปิดคลุม และพื้นคอนกรีตเพื่อจัดเก็บมูลฝอยและกากของเสีย โดยแยกประเภทของเสียและติดป้ายชัดเจน	- ภายในพื้นที่โครงการ	- ตลอดระยะเวลาดำเนินการ	บจก.สยามเพาเวอร์ โครงการ 2
	(7) ขออนุญาตและแจ้งกรมโรงงานอุตสาหกรรมในการนำของเสียอันตรายออกพื้นที่โครงการตามประกาศที่เกี่ยวข้อง	- ภายในพื้นที่โครงการ	- ตลอดระยะเวลาดำเนินการ	บจก.สยามเพาเวอร์ โครงการ 2
6. กทม.นม	(1) อบรมและควบคุมให้พนักงานขับรถปฏิบัติตามกฎจราจรอย่างเคร่งครัดและไม่บรรทุกน้ำหนักเกินกว่าที่กฎหมายกำหนด	- ภายในและภายนอกพื้นที่โครงการ	- ตลอดระยะเวลาดำเนินการ	บจก.สยามเพาเวอร์ โครงการ 2
	(2) หลีกเลี่ยงการขนส่งในช่วงเวลาเร่งด่วนเพื่อลดสภาพการจราจรติดขัด	- ภายในและนอกพื้นที่โครงการ	- ตลอดระยะเวลาดำเนินการ	บจก.สยามเพาเวอร์ โครงการ 2
7. การระบายน้ำและป้องกันน้ำท่วม	(1) จัดสร้างระบบระบายน้ำภายในพื้นที่โครงการ	- โดยรอบพื้นที่โครงการ	- ตลอดระยะเวลาดำเนินการ	บจก.สยามเพาเวอร์ โครงการ 2
	(2) กำหนดให้แผนการขุดลอกตะกอนภายในรางระบายน้ำของโครงการ และมีการดำเนินการตามแผนที่กำหนดอย่างสม่ำเสมอ โดยเฉพาะช่วงก่อนเข้าฤดูฝน	- รางระบายน้ำโดยรอบพื้นที่โครงการ	- ตลอดระยะเวลาดำเนินการ	บจก.สยามเพาเวอร์ โครงการ 2
	(3) จัดสร้างบ่อน้ำภายในพื้นที่โครงการที่สามารถกักเก็บน้ำในพื้นที่ได้อย่างน้อย 3 ชั่วโมง	- ภายในพื้นที่โครงการ	- ตลอดระยะเวลาดำเนินการ	บจก.สยามเพาเวอร์ โครงการ 2
8. สภาพเศรษฐกิจ-สังคม	(1) จัดคนงานท้องถิ่นที่มีความรู้และความสามารถเป็นพนักงานของโครงการ โดยให้ความสำคัญเป็นอันดับแรก	- ชุมชนใกล้เคียงในรัศมี 5 กิโลเมตร	- ตลอดระยะเวลาดำเนินการ	บจก.สยามเพาเวอร์ โครงการ 2



บริษัท สยามเพาเวอร์ โครงการ 2 จำกัด
SIAM POWER PHASE 2
COMPANY LIMITED



(นายเวทย์ จิตกุลชัยนันท์)
กรรมการ
บริษัท สยามเพาเวอร์ โครงการ 2 จำกัด

พฤษภาคม 2561
136/209



บริษัท คอนซัลแทนท์ ออฟ เทคโนโลยี จำกัด
CONSULTANTS OF TECHNOLOGY CO., LTD.



(นางสาวณัฐภา ทักนิษฐ์)



(นางสาวดวงกมล พรหมสุวรรณ)

ผู้อำนวยการสิ่งแวดล้อม

บริษัท คอนซัลแทนท์ ออฟ เทคโนโลยี จำกัด

ตารางที่ 7 (ต่อ)

ผลกระทบสิ่งแวดล้อม	มาตรการป้องกันและแก้ไขผลกระทบสิ่งแวดล้อม	สถานที่ดำเนินการ	ระยะเวลา/ความถี่	ผู้รับผิดชอบ
	(2) ดำเนินการด้านประชาสัมพันธ์การดำเนินโครงการเพื่อให้ประชาชนเข้าใจการดำเนินการที่ขึ้น	- ชุมชนใกล้เคียงในรัศมี 5 กิโลเมตร	- ตลอดระยะเวลาดำเนินการ	บจก.สยามเพาเวอร์ โครงการ 2
	(3) เข้าร่วมกิจกรรมต่าง ๆ กับชุมชนใกล้เคียงเพื่อสร้างความสัมพันธ์ที่ดีกับชุมชน	- ชุมชนใกล้เคียงในรัศมี 5 กิโลเมตร	- ตลอดระยะเวลาดำเนินการ	บจก.สยามเพาเวอร์ โครงการ 2
	(4) จัดให้มีขั้นตอนการร้องเรียนในกรณีที่ประชาชนได้รับผลกระทบจากการดำเนินการของ บริษัท สยามเพาเวอร์ โครงการ 2 จำกัด ดังแสดงในรูปที่ 8	- ชุมชนใกล้เคียง	- ตลอดระยะเวลาดำเนินการ	บจก.สยามเพาเวอร์ โครงการ 2
	(5) แต่งตั้งคณะกรรมการติดตามตรวจสอบการดำเนินงานโครงการ มีวาระการดำรงตำแหน่งคราวละ 4 ปี หรือตามดุลพินิจของกรรมการส่วนใหญ่ที่ได้รับการคัดเลือก วิธีการคัดเลือกคณะกรรมการฯ ให้พิจารณาสรรหาจากความร่วมมือในหลายภาคส่วนด้วยความเต็มใจ เพื่อเป็นตัวแทนร่วมในการแลกเปลี่ยนข้อมูลข่าวสาร การติดตามผลการดำเนินการของโครงการ และแก้ไขปัญหาร่วมกันระหว่างโครงการ ชุมชน และหน่วยงานต่าง ๆ โดยมีโครงสร้างและอำนาจหน้าที่ ดังนี้ 1. โครงสร้างและองค์ประกอบคณะกรรมการฯ องค์ประกอบของคณะกรรมการประกอบด้วยตัวแทนหลายฝ่าย ประกอบด้วย ตัวแทนภาคประชาชน ตัวแทนหน่วยงานภาครัฐ ตัวแทนจากโครงการ และผู้ทรงคุณวุฒิ/ปราชญ์ชาวบ้าน/ผู้แทนท้องถิ่นขององค์กรจัดตั้งทางสังคม ประกอบด้วย 1.1 ตัวแทนภาคประชาชน จำนวนไม่น้อยกว่าครึ่งหนึ่ง หมายถึง ประชาชนที่อาศัยอยู่ในพื้นที่รัศมี 5 กิโลเมตรจากที่ตั้งโครงการ ที่ได้รับการคัดเลือกหรือแต่งตั้งมาจากประชาชนในชุมชน อาทิ ชาวบ้านทั่วไป ประชาชนชาวบ้านสมาชิก องค์การทางสังคมในชุมชน และผู้ที่ได้รับความนับถือในชุมชน	- พื้นที่โครงการและชุมชนโดยรอบ	- ตลอดระยะเวลาดำเนินการ	บจก.สยามเพาเวอร์ โครงการ 2



บริษัท สยามเพาเวอร์ โครงการ 2 จำกัด
SIAM POWER PHASE 2
COMPANY LIMITED



(นายเวทย์ จิตกุลชัยนันท์)
กรรมการ
บริษัท สยามเพาเวอร์ โครงการ 2 จำกัด

พฤษภาคม 2561
137/209



บริษัท คอนซัลแทนท์ ออฟ เทคโนโลยี จำกัด
CONSULTANTS OF TECHNOLOGY CO., LTD.



(นางสาวณัฐภา ทักนิษฐ์)



(นางสาวดวงกมล พรหมสุวรรณ)

ผู้อำนวยการสิ่งแวดล้อม

บริษัท คอนซัลแทนท์ ออฟ เทคโนโลยี จำกัด

ตารางที่ 7 (ต่อ)

ผลกระทบสิ่งแวดล้อม	มาตรการป้องกันและแก้ไขผลกระทบสิ่งแวดล้อม	สถานที่ดำเนินการ	ระยะเวลา/ความถี่	ผู้รับผิดชอบ
	<p>1.2 คัดเลือกจากส่วนต่าง ๆ ส่วนที่เหลือไว้ ประกอบด้วย</p> <p>ก) คัดเลือกจากผู้นำและผู้บริหารส่วนท้องถิ่น หมายถึง ผู้นำหมู่บ้านของทุกชุมชน และผู้นำองค์กรปกครองส่วนท้องถิ่น ในพื้นที่รัศมี 5 กิโลเมตรจากที่ตั้งโครงการ</p> <p>ข) คัดเลือกจากหน่วยงานราชการที่เกี่ยวข้อง ให้มาจากหน่วยงานที่เกี่ยวข้องได้แก่ กรมโรงงานอุตสาหกรรม (กรอ.) หน่วยงานระดับจังหวัดและอำเภอที่กำกับดูแลด้านพลังงาน ด้านทรัพยากรธรรมชาติและสิ่งแวดล้อม ด้านการเกษตร และด้านสาธารณสุข</p> <p>ค) คัดเลือกจากโครงการระยะที่ 2 จำนวน 1 คน</p> <p>2. รูปแบบการประชุม</p> <p>2.1 วาระปกติ</p> <p>ก) การประชุมคณะกรรมการฯ ต้องมีกรรมการมาประชุมไม่น้อยกว่ากึ่งหนึ่งของจำนวนกรรมการทั้งหมดจึงเป็นองค์ประชุม โดยประชุมอย่างน้อยปีละ 2 ครั้ง</p> <p>ข) การวินิจฉัยชี้ขาดของที่ประชุมให้ถือเสียงข้างมาก กรรมการคนหนึ่งให้มีหนึ่งเสียงในการลงคะแนน ถ้าคะแนนเสียงเท่ากัน ให้ประธานในที่ประชุมออกเสียงเพิ่มขึ้นอีกเสียงหนึ่งเป็นเสียงชี้ขาด</p> <p>2.2 วาระพิเศษ (กรณีมีเรื่องร้องเรียนหรือเหตุฉุกเฉิน)</p> <p>กรณีที่มีการร้องเรียนปัญหาต่าง ๆ เหตุฉุกเฉิน หรือมีความจำเป็นเร่งด่วนสามารถประชุมก่อนกำหนดเวลาปกติได้ โดยให้อยู่ในดุลยพินิจของประธานคณะกรรมการ</p>			



บริษัท สยามเพาเวอร์ โครงการ 2 จำกัด
SIAM POWER PHASE 2
COMPANY LIMITED

(Signature)

(นายเจนวิทย์ จีระกุลชัยนันท์)
กรรมการ
บริษัท สยามเพาเวอร์ โครงการ 2 จำกัด

พฤษภาคม 2561
138/209



บริษัท คอนซัลแทนท์ ออฟ เทคโนโลยี จำกัด
CONSULTANTS OF TECHNOLOGY CO., LTD.

(Signature)

(นางสาวนันทา ทักนิษฐ์)

(Signature)

(นางสาวดวงกมล พรหมสุวรรณ)

ผู้อำนวยการสิ่งแวดล้อม
บริษัท คอนซัลแทนท์ ออฟ เทคโนโลยี จำกัด

ตารางที่ 7 (ต่อ)

ผลกระทบสิ่งแวดล้อม	มาตรการป้องกันและแก้ไขผลกระทบสิ่งแวดล้อม	สถานที่ดำเนินการ	ระยะเวลา/ความถี่	ผู้รับผิดชอบ
	<p>3. หน้าที่ของคณะกรรมการฯ</p> <p>3.1 กรณีการดำเนินงานปกติ</p> <p>ก) รับทราบแผนการดำเนินงานของโครงการ และให้ข้อเสนอแนะเกี่ยวกับแนวทางการดำเนินงานหรือมาตรการที่ควรเพิ่มเติมเป็นกรณีพิเศษเพื่อป้องกันหรือลดผลกระทบต่อสิ่งแวดล้อมและชุมชน</p> <p>ข) ติดตามตรวจสอบผลการปฏิบัติตามมาตรการป้องกันและแก้ไขผลกระทบสิ่งแวดล้อมของโครงการ ผลการติดตามตรวจสอบคุณภาพสิ่งแวดล้อมของโครงการ</p> <p>ค) ติดตามตรวจสอบคุณภาพสิ่งแวดล้อมในปัจจุบันข้อจำกัดสิ่งแวดล้อมหรือความสนใจของชุมชน</p> <p>ง) ให้ข้อเสนอแนะเกี่ยวกับการปรับปรุงพัฒนาการป้องกันและการแก้ไขผลกระทบด้านสิ่งแวดล้อมที่เกิดขึ้นกับชุมชน อันเนื่องจากการดำเนินงานของโครงการ</p> <p>3.2 วาระพิเศษ (กรณีมีเรื่องร้องเรียนหรือเหตุฉุกเฉิน)</p> <p>ให้มีการประชุมวาระพิเศษทุกครั้งที่มีการร้องเรียนถึงความเสียหายอันเกิดกับบุคคล นิติบุคคล องค์กรใด ๆ และรวมถึงทรัพย์สินของบุคคล นิติบุคคล องค์กรใด ๆ นั้น และทรัพย์สินของส่วนร่วมด้วย อันเนื่องมาจากการก่อสร้างและการดำเนินการผลิตของโครงการ</p> <p>ก) กรณีที่ชี้ชัดเห็นว่าป็นผลกระทบจากโครงการ</p> <p>ในกรณีที่รับฟังเป็นที่ยุติได้ว่าความเสียหายตามข้อเรียกร้องใด ๆ นั้นเป็นความรับผิดชอบของโครงการ</p> <p>* ให้คณะกรรมการฯ เสนอแนวทางปฏิบัติเร่งด่วนเพื่อเยียวยาผู้ได้รับผลกระทบโดยทันที</p>			



บริษัท สยามเพาเวอร์ โครงการ 2 จำกัด
SIAM POWER PHASE 2
COMPANY LIMITED

(Signature)

(นายเจนวิทย์ จีระกุลชัยนันท์)
กรรมการ
บริษัท สยามเพาเวอร์ โครงการ 2 จำกัด

พฤษภาคม 2561
139/209



บริษัท คอนซัลแทนท์ ออฟ เทคโนโลยี จำกัด
CONSULTANTS OF TECHNOLOGY CO., LTD.

(Signature)

(นางสาวนันทา ทักนิษฐ์)

(Signature)

(นางสาวดวงกมล พรหมสุวรรณ)

ผู้อำนวยการสิ่งแวดล้อม
บริษัท คอนซัลแทนท์ ออฟ เทคโนโลยี จำกัด

ตารางที่ 7 (ต่อ)

ผลกระทบสิ่งแวดล้อม	มาตรการป้องกันและแก้ไขผลกระทบสิ่งแวดล้อม	สถานที่ดำเนินการ	ระยะเวลา/ความถี่	ผู้รับผิดชอบ
	<p>* นำเสนอหาข้อยุติในเรื่องค่าชดเชยความเสียหาย โดยมติดังกล่าวจะต้องมีเสียงไม่น้อยกว่า 2 ใน 3 ของคณะกรรมการฯ เข้าร่วมประชุม</p> <p>ทั้งนี้หากโครงการรับฟัง เป็นที่ยุติได้ว่าความเสียหายความชื้อรื้อเรือนนั้นเป็น ความผิดชอบของโครงการโครงการต้องเป็นผู้รับผิดชอบค่าใช้จ่ายที่เกิดขึ้นข้างต้น รวมทั้งค่าใช้จ่ายที่ไม่อยู่ในขอบข่ายการประกันการเสี่ยงภัยทุกชนิด (All Risk Policy) ซึ่งให้ความคุ้มครองทรัพย์สินหรือส่วนหนึ่งของทรัพย์สินที่เอาประกันที่ได้รับความเสี่ยงหรือสูญหายจากอุบัติเหตุหรือเหตุการณ์ที่มีได้ คาดหมายใด ๆ ซึ่งกรรมธรรมจะคุ้มครองความเสียหายที่เกิดขึ้นจากภัยธรรมชาติและ อุบัติเหตุทุกชนิด ทั้งที่เกิดขึ้นจากปัจจัยภายนอก (External Factor) และเกิดขึ้นใน ลักษณะทันทีทันใด (Sudden) และเหตุการณ์ที่ไม่สามารถคาดการณ์ได้ (Unforeseen) เช่น อุบัติภัยภัยธรรมชาติ ไฟไหม้ ฟ้าผ่า และการกระทำของบุคคลภายนอก ไว้ ทั้งหมดโดยเฉพาะในส่วนของการเสียหายที่จะเกิดต่อชีวิตและทรัพย์สินของบุคคล ที่ 3 โดยกำหนดวงเงินค่าชดเชยต่อการเกิดอุบัติเหตุแต่ละครั้ง เพื่อให้ความ คุ้มครองต่อผลกระทบหรือความเสียหายใด ๆ เกิดขึ้นในพื้นที่ที่เกี่ยวข้องกับ โครงการ อย่างไรก็ตาม โครงการยินดีเข้าไปดูแลช่วยเหลือชดเชยค่าเสียหายใน ระหว่างการพิสูจน์ ทั้งนี้ทางโครงการจะเข้ามาดูแลและรับผิดชอบค่าใช้จ่ายที่เกิดขึ้น โดยกรณีความเสียหายเบื้องต้นทั้งด้านชีวิต ค่ารักษาพยาบาล และความเสียหายต่อทรัพย์สิน ในช่วงก่อนที่ทางกรรมธรรมจะประกันกันด้วยซ้ำดูแล</p>			



บริษัท สยามเพาเวอร์ จำกัด
SIAM POWER PHASE 2
COMPANY LIMITED



(นายเจนวิทย์ จิระกุลชัยนันท์)

กรรมการ

บริษัท สยามเพาเวอร์ จำกัด

พฤษภาคม 2561

140/209



บริษัท คอนซัลแทนท์ ออฟ เทคโนโลยี จำกัด
CONSULTANTS OF TECHNOLOGY CO., LTD.



(นางสาวนันทา นัทธิน)

ผู้อำนวยการสิ่งแวดล้อม

บริษัท คอนซัลแทนท์ ออฟ เทคโนโลยี จำกัด

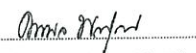

(นางสาวดวงกมล พรหมสุวรรณ)

ตารางที่ 7 (ต่อ)

ผลกระทบสิ่งแวดล้อม	มาตรการป้องกันและแก้ไขผลกระทบสิ่งแวดล้อม	สถานที่ดำเนินการ	ระยะเวลา/ความถี่	ผู้รับผิดชอบ
	<p>ข) กรณีไม่สามารถระบุสาเหตุที่ชัดเจน กรณีที่มีการร้องเรียนปัญหาต่าง ๆ ที่ไม่สามารถหาข้อยุติได้ ให้คณะกรรมการฯ นัด ประชุมวาระพิเศษพิจารณาเลือกและแต่งตั้งคณะกรรมการเฉพาะกิจ โดยความ เห็นชอบของโครงการ ประกอบด้วย คณะบุคคล องค์การ หรือสถาบัน ซึ่งมี องค์ประกอบไม่น้อยกว่า 5 คน และไม่เกิน 9 คน มีลักษณะดังนี้</p> <ul style="list-style-type: none"> * ต้องมีความเป็นกลาง ไม่มีส่วนได้ส่วนเสียกับโครงการหรือกิจการในเรื่องนั้น ๆ * มีได้เป็นข้าราชการ สมาชิกสภา สมาชิกสภาท้องถิ่นหรือผู้บริหารท้องถิ่น * ต้องเป็นที่ยอมรับเชื่อถือของทุกภาคส่วน ว่างมีวุฒิ ความรู้ ความสามารถ ความเชี่ยวชาญ และประสบการณ์ ตามกรณีการร้องเรียนหรือลักษณะผลกระทบ ที่เกิดขึ้น เช่น ด้านสุขภาพ ด้านเกษตรกรรม ด้านชุมชนและสังคม ด้านการ ชดเชย เป็นต้น <p>คณะกรรมการเฉพาะกิจ มีหน้าที่วินิจฉัยผลกระทบ ทำการตรวจสอบและพิสูจน์หา สาเหตุข้อร้องเรียน ปัญหา หรือผลกระทบต่างๆ ในแต่ละด้านตามหลักวิชาการที่ ถูกต้องและน่าเชื่อถือ เพื่อให้ได้มาซึ่งข้อยุติอันเป็นที่ยอมรับของทุกภาคส่วน</p> <p>ก) กรณีที่ไม่สามารถพิสูจน์ได้ว่าเป็นผลกระทบที่เกิดขึ้นจากการดำเนินงานของโครงการ ให้คณะกรรมการเฉพาะกิจแต่งตั้งผู้ได้รับผลกระทบเมื่อมีความเห็นตรงกันให้จัดทำ บันทึกร่วมกันเข้าร่วมและเปิดเผยข้อมูลต่อสาธารณะ</p>			



บริษัท สยามเพาเวอร์ จำกัด
SIAM POWER PHASE 2
COMPANY LIMITED

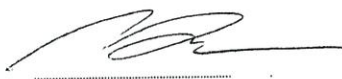

(นายเจนวิทย์ จิระกุลชัยนันท์)

กรรมการ

บริษัท สยามเพาเวอร์ จำกัด

พฤษภาคม 2561

141/209



บริษัท คอนซัลแทนท์ ออฟ เทคโนโลยี จำกัด
CONSULTANTS OF TECHNOLOGY CO., LTD.

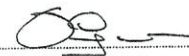

(นางสาวนันทา นัทธิน)

ผู้อำนวยการสิ่งแวดล้อม

บริษัท คอนซัลแทนท์ ออฟ เทคโนโลยี จำกัด



(นางสาวดวงกมล พรหมสุวรรณ)

ตารางที่ 7 (ต่อ)

ผลกระทบสิ่งแวดล้อม	มาตรการป้องกันและแก้ไขผลกระทบสิ่งแวดล้อม	สถานที่ดำเนินการ	ระยะเวลา/ความถี่	ผู้รับผิดชอบ
	<p>ก) กรณีที่พิสูจน์ได้ว่าผลกระทบที่เกิดขึ้นจากการดำเนินงานของโครงการ คณะกรรมการเฉพาะกิจมีหน้าที่เสนอแนวทางการชดเชยความเสียหาย รวมทั้งการเจรจาไกล่เกลี่ยหาข้อยุติเกี่ยวกับการชดเชยความเสียหายที่เกิดขึ้น โดยดำเนินการด้วยความยินยอม ชูจิตและเป็นธรรม โดยคำนึงถึงข้อได้เปรียบของทุกฝ่ายตลอดจนผลกระทบในด้านต่าง ๆ อย่างรอบคอบ</p> <p>หากการรับฟังเป็นที่ยุติได้ว่าความเสียหายตามข้อร้องเรียนเป็นความผิดชอบของโครงการ โครงการต้องเป็นผู้รับผิดชอบค่าใช้จ่ายที่เกิดขึ้นข้างต้น ตามหลักการข้อ 3.2 (ก) ทั้งนี้ โครงการเป็นผู้รับผิดชอบค่าใช้จ่ายในการดำเนินงานเพื่อตรวจสอบและพิสูจน์หาสาเหตุ จนกว่าจะได้ข้อยุติข้างต้น</p>			
9. อาชีวอนามัยและความปลอดภัย	<p>(1) จัดให้มีการอบรมทางความปลอดภัย</p> <ul style="list-style-type: none"> - วิธีการทำงานในบริเวณที่มีอันตรายจากกระแสไฟฟ้า - วิธีการขนย้ายสารเคมี - การทำงานในสภาพแวดล้อมที่มีโอกาสเกิดอันตราย - การใช้อุปกรณ์ดับเพลิง - การตรวจสอบความปลอดภัยในโรงงาน - ฝึกซ้อมในกรณีที่เกิดเพลิงไหม้และอุบัติเหตุ 	- ภายในพื้นที่โครงการ	- ตลอดระยะเวลาดำเนินการ	บจก.สยามเพาเวอร์ โครงการ 2



บริษัท สยามเพาเวอร์ โครงการ 2 จำกัด
SIAM POWER PHASE 2
COMPANY LIMITED

(นายเจนวิทย์ จีระกุลชัยนันท์)
กรรมการ
บริษัท สยามเพาเวอร์ โครงการ 2 จำกัด

พฤษภาคม 2561
142/209



บริษัท คอนซัลแทนท์ ออฟ เทคโนโลยี จำกัด
CONSULTANTS OF TECHNOLOGY CO., LTD.

(นางสาวชนันฐา ทักมณี)

(นางสาวดวงกมล พรหมสุวรรณ)

ผู้อำนวยการสิ่งแวดล้อม

บริษัท คอนซัลแทนท์ ออฟ เทคโนโลยี จำกัด

ตารางที่ 7 (ต่อ)

ผลกระทบสิ่งแวดล้อม	มาตรการป้องกันและแก้ไขผลกระทบสิ่งแวดล้อม	สถานที่ดำเนินการ	ระยะเวลา/ความถี่	ผู้รับผิดชอบ
	<p>(2) จัดตั้งคณะกรรมการความปลอดภัยประจำโรงงาน</p> <p>(3) ติดตั้งระบบตรวจจับและสัญญาณเตือนภัยกรณีที่เกิดขรั่วไหล หัวฉีดน้ำ อุปกรณ์ลดความดัน และสัญญาณแจ้งเหตุไฟไหม้แบบ Online ไปยังห้องควบคุม</p> <p>(4) จัดหาอุปกรณ์ดับเพลิงตามมาตรฐาน NFPA เช่น</p> <ul style="list-style-type: none"> - ฝอย - คาร์บอนไดออกไซด์ - ถังดับเพลิง - หัวฉีดดับเพลิง <p>(5) จัดให้มีอุปกรณ์ป้องกันส่วนบุคคลอย่างเพียงพอ เช่น ที่ครอบหู ปลั๊กอุดหู หมวกนิรภัย แวนคว และถุงมือ</p> <p>(6) จัดให้มีห้องปฐมพยาบาลและรถฉุกเฉินภายใต้ความรับผิดชอบของพยาบาล</p> <p>(7) จัดให้มีการตรวจสอบสุขภาพพนักงาน</p> <ul style="list-style-type: none"> - เอกซเรย์ปอด - ตรวจสุขภาพการได้ยิน - ตรวจสุขภาพการมองเห็น - ตรวจสอบสุขภาพทั่วไป 	<p>- ภายในพื้นที่โครงการ</p> <p>- ภายในพื้นที่โครงการ โดยเฉพาะบริเวณพื้นที่ปิด ท่อ และอาคารต่าง ๆ</p> <p>- ภายในพื้นที่โครงการ</p> <p>- ภายในพื้นที่โครงการ</p> <p>- ภายในพื้นที่โครงการ</p> <p>- ภายในพื้นที่โครงการ</p> <p>- พนักงานโครงการ</p>	<p>- ตลอดระยะเวลาดำเนินการ</p> <p>- ตลอดระยะเวลาดำเนินการ</p> <p>- ตลอดระยะเวลาดำเนินการ</p> <p>- ตลอดระยะเวลาดำเนินการ</p> <p>- ตลอดระยะเวลาดำเนินการ</p> <p>- ตลอดระยะเวลาดำเนินการ</p>	<p>บจก.สยามเพาเวอร์ โครงการ 2</p> <p>บจก.สยามเพาเวอร์ โครงการ 2</p> <p>บจก.สยามเพาเวอร์ โครงการ 2</p> <p>บจก.สยามเพาเวอร์ โครงการ 2</p> <p>บจก.สยามเพาเวอร์ โครงการ 2</p> <p>บจก.สยามเพาเวอร์ โครงการ 2</p>



บริษัท สยามเพาเวอร์ โครงการ 2 จำกัด
SIAM POWER PHASE 2
COMPANY LIMITED

(นายเจนวิทย์ จีระกุลชัยนันท์)
กรรมการ
บริษัท สยามเพาเวอร์ โครงการ 2 จำกัด

พฤษภาคม 2561
143/209



บริษัท คอนซัลแทนท์ ออฟ เทคโนโลยี จำกัด
CONSULTANTS OF TECHNOLOGY CO., LTD.

(นางสาวชนันฐา ทักมณี)

(นางสาวดวงกมล พรหมสุวรรณ)

ผู้อำนวยการสิ่งแวดล้อม

บริษัท คอนซัลแทนท์ ออฟ เทคโนโลยี จำกัด

ตารางที่ 7 (ต่อ)

ผลกระทบสิ่งแวดล้อม	มาตรการป้องกันและแก้ไขผลกระทบสิ่งแวดล้อม	สถานที่ดำเนินการ	ระยะเวลา/ความถี่	ผู้รับผิดชอบ
	<p>(8) พิจารณาอาคารที่มีความเสี่ยงจากแหล่งกำเนิดเสียงสำหรับพนักงานที่เสียงสูงและมีความเสี่ยงต่อการได้โดยการหมุนเวียนงาน การกระจายเวลาสัมผัส คัดลอกการส่งตรวจกับแพทย์เฉพาะทางเพื่อให้คำแนะนำหลังการรักษาคือไป</p> <p>(9) ติดตั้งเครื่องสูบน้ำต่อกับระบบบำบัดคดับเพลิง</p> <p>(10) กำหนดให้มีแผนปฏิบัติการฉุกเฉินภายในโครงการ (รูปที่ 11) โดยประกอบด้วยหน่วยงานต่าง ๆ ที่เกี่ยวข้องดังนี้</p> <ul style="list-style-type: none"> - ผู้อำนวยการระดับทุกระดับ <ul style="list-style-type: none"> * อำนวยความสะดวกและให้การให้ใช้แผนฉุกเฉิน * ตั้งการและขอความร่วมมือจากพนักงาน * ตั้งการให้ทุกหน่วยงานปฏิบัติตาม * สามารถตั้งการขอความช่วยเหลือจากหน่วยงานภายนอก * รายงานผลการดำเนินงานต่อการจัดการ - ผู้ควบคุมการดับเพลิง <ul style="list-style-type: none"> * วิเคราะห์สถานการณ์และแจ้งต่อผู้อำนวยการระดับทุกระดับ * มีอำนาจสั่งการจนกว่าผู้อำนวยการระดับทุกระดับจะมาถึง * แจ้งให้ผู้เกี่ยวข้องมาปฏิบัติตามแผน * ร่วมควบคุมระดับทุกระดับ 	<p>- พนักงานโครงการ</p> <p>- บริเวณบ่อกักเก็บน้ำ</p> <p>- ภายในพื้นที่โครงการ</p>	<p>- ตลอดระยะเวลาดำเนินการ</p> <p>- ตลอดระยะเวลาดำเนินการ</p> <p>- ตลอดระยะเวลาดำเนินการ</p>	<p>บจก.สยามเพาเวอร์ โครงการ 2</p> <p>บจก.สยามเพาเวอร์ โครงการ 2</p> <p>บจก.สยามเพาเวอร์ โครงการ 2</p>



บริษัท สยามเพาเวอร์ โครงการ 2 จำกัด
SIAM POWER PHASE 2
COMPANY LIMITED



(นายเจนวิทย์ จีระกุลชัยนันท์)
กรรมการ
บริษัท สยามเพาเวอร์ โครงการ 2 จำกัด

พฤษภาคม 2561
144/209



บริษัท คอนซัลแทนท์ ออฟ เทคโนโลยี จำกัด
CONSULTANTS OF TECHNOLOGY CO., LTD.



(นางสาวนันทา ทักนิษฐ์)



(นางสาวดวงกมล พรหมสุวรรณ)

ผู้อำนวยการสิ่งแวดล้อม
บริษัท คอนซัลแทนท์ ออฟ เทคโนโลยี จำกัด

ตารางที่ 7 (ต่อ)

ผลกระทบสิ่งแวดล้อม	มาตรการป้องกันและแก้ไขผลกระทบสิ่งแวดล้อม	สถานที่ดำเนินการ	ระยะเวลา/ความถี่	ผู้รับผิดชอบ
	<ul style="list-style-type: none"> - หัวหน้าศูนย์ร่วมข่าวและสื่อสาร <ul style="list-style-type: none"> * รวบรวมข่าวและแจ้งเหตุเป็นระยะ ๆ * ติดตามผลการระงับเหตุและกระจายข่าว * ติดต่อขอความช่วยเหลือจากภายนอกตามคำสั่ง * แจ้งข่าวให้ทีมมวลชนทราบตามที่ ได้รับคำสั่ง * แจ้งเหตุการณ์ส่งไปให้ทุกหน่วยงาน - หัวหน้าฝ่ายระงับอัคคีภัย <ul style="list-style-type: none"> * ควบคุมและระงับเหตุ * รักษาความปลอดภัยและจราจร * ประสานงานในการตัดแยกอุปกรณ์ไฟฟ้า * จัดอพยพคนให้หนีอพยพตาม - หัวหน้าฝ่ายรปภ. <ul style="list-style-type: none"> * ตรวจสอบเส้นทางที่จะเข้าถึงจุดเกิดเหตุ * ส่งกำลังไปเสริมตามคำสั่ง * เปิดประตูรับหน่วยงานภายนอก * ควบคุมการเข้า-ออก * นำสื่อมวลชนไปยังห้องแถลงข่าว - หน่วยดับเพลิง <ul style="list-style-type: none"> * เติมน้ำดับเพลิง * ควบคุมดูแลเครื่องสูบน้ำ 			



บริษัท สยามเพาเวอร์ โครงการ 2 จำกัด
SIAM POWER PHASE 2
COMPANY LIMITED



(นายเจนวิทย์ จีระกุลชัยนันท์)
กรรมการ
บริษัท สยามเพาเวอร์ โครงการ 2 จำกัด

พฤษภาคม 2561
145/209



บริษัท คอนซัลแทนท์ ออฟ เทคโนโลยี จำกัด
CONSULTANTS OF TECHNOLOGY CO., LTD.

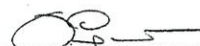

(นางสาวนันทา ทักนิษฐ์)



(นางสาวดวงกมล พรหมสุวรรณ)

ผู้อำนวยการสิ่งแวดล้อม
บริษัท คอนซัลแทนท์ ออฟ เทคโนโลยี จำกัด

ตารางที่ 7 (ต่อ)

ผลกระทบสิ่งแวดล้อม	มาตรการป้องกันและแก้ไขผลกระทบสิ่งแวดล้อม	สถานที่ดำเนินการ	ระยะเวลา/ความถี่	ผู้รับผิดชอบ
	<ul style="list-style-type: none"> - หัวหน้าหน่วยงานคลัง * นำรถและอุปกรณ์ดับเพลิงเข้าควบคุมเพลิง * ป้องกันความเสียหายของทรัพย์สิน * ประสานงานกับตำรวจดับเพลิง - หัวหน้าชุดดับเพลิงชั้นต้น * แจ้งผู้อำนวยการการระงับเหตุฉุกเฉิน * แนะนำให้คำปรึกษาแก่ผู้อำนวยการระงับเหตุฉุกเฉิน * ควบคุมชุดพนักงานควบคุมเครื่องและพนักงานดับเพลิง - หัวหน้าพนักงานควบคุมเครื่อง * เดินเครื่องต่อไปจนกว่าจะได้รับคำสั่งให้หยุด * หยุดเดินเครื่องทันทีที่เห็นว่าจะเกิดอันตราย - หัวหน้าพนักงานดับเพลิง * เข้าระงับเหตุโดยทันที * ดำเนินการให้หน่วยงานที่เกี่ยวข้องควบคุมการระงับเหตุ - หัวหน้าฝ่ายสนับสนุน * ควบคุมหน่วยงานพาหนะ * ประสานงานกับหน่วยงานบรรเทาสาธารณภัย * สนับสนุน 			



บริษัท สยามเพาเวอร์ จำกัด
SIAM POWER PHASE 2
COMPANY LIMITED

(นายเจนวิทย์ จีระกุลชัยนันท์)
กรรมการ
บริษัท สยามเพาเวอร์ จำกัด

พฤษภาคม 2561
146/209



บริษัท คอนซัลแตนท์ ออฟ เทคโนโลยี จำกัด
CONSULTANTS OF TECHNOLOGY CO., LTD.

(นางสาวชนันฐา ทักขิณ)

(นางสาวดวงกมล พรหมสุวรรณ)

ผู้อำนวยการสิ่งแวดล้อม
บริษัท คอนซัลแตนท์ ออฟ เทคโนโลยี จำกัด

ตารางที่ 7 (ต่อ)

ผลกระทบสิ่งแวดล้อม	มาตรการป้องกันและแก้ไขผลกระทบสิ่งแวดล้อม	สถานที่ดำเนินการ	ระยะเวลา/ความถี่	ผู้รับผิดชอบ
	<ul style="list-style-type: none"> - หัวหน้าหน่วยงานพาหนะ * จัดรถพร้อมคนขับไปยังจุดเกิดเหตุพร้อมรถค่าส่งจากผู้อำนวยการระงับเหตุ * สนับสนุนหน่วยงานให้กู้ยืมรถฉุกเฉิน - หัวหน้าหน่วยพยาบาล * ทำการปฐมพยาบาล * นำส่งผู้ป่วยไปโรงพยาบาล * ประสานกับโรงพยาบาล - หัวหน้าหน่วยช่วยเหลือชีวิต * จัดตั้งศูนย์ช่วยเหลือชีวิต * ค้นหาผู้ประสบภัย * รับผิดชอบคนป่วยจนถึงหน่วยพยาบาล * ประสานกับหน่วยงานบรรเทาสาธารณภัย * ดูแลการอพยพ <p>(11) กำหนดให้มีแผนปฏิบัติการฉุกเฉินภายนอกโครงการประสานงานกับโรงงานต่าง ๆ รวมทั้งสถานอุตสาหกรรม เพื่อหาหนทางช่วยเหลือกรณีเกิดอุบัติเหตุ รวมทั้งอุปกรณ์ดับเพลิงต่าง ๆ ที่มีอยู่ เพื่อดำเนินการตามแผนอย่างมีประสิทธิภาพ (รูปที่ 11)</p>	- ภายในพื้นที่โครงการ	- ตลอดระยะเวลา ดำเนินการ	บจก.สยามเพาเวอร์ โครงการ 2



บริษัท สยามเพาเวอร์ จำกัด
SIAM POWER PHASE 2
COMPANY LIMITED

(นายเจนวิทย์ จีระกุลชัยนันท์)
กรรมการ
บริษัท สยามเพาเวอร์ จำกัด

พฤษภาคม 2561
147/209



บริษัท คอนซัลแตนท์ ออฟ เทคโนโลยี จำกัด
CONSULTANTS OF TECHNOLOGY CO., LTD.

(นางสาวชนันฐา ทักขิณ)

(นางสาวดวงกมล พรหมสุวรรณ)

ผู้อำนวยการสิ่งแวดล้อม
บริษัท คอนซัลแตนท์ ออฟ เทคโนโลยี จำกัด

ตารางที่ 7 (ต่อ)

ผลกระทบสิ่งแวดล้อม	มาตรการป้องกันและแก้ไขผลกระทบสิ่งแวดล้อม	สถานที่ดำเนินการ	ระยะเวลา/ความถี่	ผู้รับผิดชอบ
10. ด้านสุขภาพ	(1) จัดให้มีพื้นที่สีเขียวรวม 2,734.1 ตารางเมตร หรือร้อยละ 6.0 ของพื้นที่โครงการระยะที่ 2 (รูปที่ 13) โดยปลูกไม้ยืนต้นทรงสูงเพื่อเป็นแนวคั่นบังสายตา เช่น สนประดิพัทธ์ และโอ๊กอินเดีย เป็นต้น และมีการแทรกด้วยไม้พุ่มต่างระดับ (2) จัดให้มีเจ้าหน้าที่ดูแลต้นไม้ในพื้นที่สีเขียวเพื่อให้ความสมบูรณ์อยู่เสมอ ทั้งนี้กรณีต้นไม้ตายหรือเสียหายโครงการจะมีการปลูกทดแทนภายใน 1 เดือน	- ภายในพื้นที่โครงการ - ภายในพื้นที่โครงการ	- ตลอดระยะเวลาคำนึงการ - ตลอดระยะเวลาคำนึงการ	บจก.สยามเพาเวอร์ โครงการ 2 บจก.สยามเพาเวอร์ โครงการ 2

ที่มา : บริษัท คอนซัลแทนท์ ออฟ เทคโนโลยี จำกัด, 2561



บริษัท สยามเพาเวอร์ โครงการ 2 จำกัด
SIAM POWER PHASE 2
COMPANY LIMITED



(นายเจนวิทย์ จีระกุลชัยนันท์)

กรรมการ

บริษัท สยามเพาเวอร์ โครงการ 2 จำกัด

พฤษภาคม 2561

148/209



บริษัท คอนซัลแทนท์ ออฟ เทคโนโลยี จำกัด
CONSULTANTS OF TECHNOLOGY CO., LTD.



(นางสาวปณิษฐา พักนิษฐ์)

ผู้อำนวยการสิ่งแวดล้อม

บริษัท คอนซัลแทนท์ ออฟ เทคโนโลยี จำกัด



(นางสาวดวงกมล พรหมสุวรรณ)

ตารางที่ 9

มาตรการติดตามตรวจสอบผลกระทบสิ่งแวดล้อม (ช่วงก่อสร้าง)
โครงการโรงไฟฟ้าพลังความร้อนร่วม (โครงการระยะที่ 2) ของบริษัท สยามเพาเวอร์ โครงการ 2 จำกัด

องค์ประกอบด้านสิ่งแวดล้อมและคุณค่าต่าง ๆ	ดัชนีที่ใช้ติดตามตรวจสอบ	วิธีวิเคราะห์ตรวจวัด	สถานที่ติดตามตรวจสอบ	ความถี่	ผู้รับผิดชอบ
1. คุณภาพอากาศ คุณภาพอากาศในบรรยากาศ	- ผู้เฝ้าระวังรวม (TSP) เฉลี่ย 24 ชั่วโมง - ผู้เฝ้าระวังขนาดเล็กไม่เกิน 10 ไมครอน (PM-10) เฉลี่ย 24 ชั่วโมง - ศึกษาและประเมิน (1 สถานี)	- TSP โดยวิธี Gravimetric Method - PM-10 โดยวิธี Gravimetric Method - ความเร็วและทิศทางลม เก็บตัวอย่างและวิเคราะห์โดยใช้เครื่องมือตรวจวัดความเร็วและทิศทางลม หรือระบบอื่นที่กรมควบคุมมลพิษให้ความเห็นชอบ	จุดตรวจวัด 2 จุด (รูปที่ 1) ได้แก่ - A1 : หมู่ 10 บ้านนาบอง - A2 : วัดกระเจต - A3 : วัดหนองกระบอก	- ตรวจวัดทุก 6 เดือน (ปีละ 2 ครั้ง) ครั้งละ 7 วันต่อเนื่อง ตลอดระยะเวลาก่อสร้าง	บจก.สยามเพาเวอร์ โครงการ 2
2. ระดับเสียง	- ระดับเสียง Leq 24 hr - ระดับเสียงพื้นฐาน (L90) - ระดับเสียงเฉลี่ยสูงสุด (Lmax)	- วิธีการตาม International Organization for Standardization (ISO1996) หรือตามวิธีที่ทางหน่วยงานราชการกำหนด	จุดตรวจวัด 1 จุด (รูปที่ 2) ได้แก่ - N : หมู่ 10 บ้านนาบอง	- ตรวจวัดทุก 6 เดือน (ปีละ 2 ครั้ง) ครั้งละ 7 วันต่อเนื่อง ให้ครอบคลุมกิจกรรมที่ก่อให้เกิดเสียงดัง เช่น การตอกเสาเข็ม ตลอดระยะเวลาก่อสร้าง	บจก.สยามเพาเวอร์ โครงการ 2
3. ภูมิทัศน์	- บันทึกจำนวนการขนส่งวัสดุ อุปกรณ์ และเครื่องจักรต่าง ๆ	- ดำเนินการบันทึกจำนวนการขนส่งวัสดุ และเครื่องจักรอุปกรณ์ต่าง ๆ และอุบัติเหตุ	- พื้นที่ก่อสร้างและเส้นทางทางขนส่งของโครงการ	- ทุกวัน ตลอดระยะเวลาก่อสร้าง และจัดทำรายงานสรุปผลการดำเนินงาน	บจก.สยามเพาเวอร์ โครงการ 2



บริษัท สยามเพาเวอร์ โครงการ 2 จำกัด
SIAM POWER PHASE 2
COMPANY LIMITED



(นายเจนวิทย์ จีระกุลชัยนันท์)

กรรมการ

บริษัท สยามเพาเวอร์ โครงการ 2 จำกัด

พฤษภาคม 2561

167/209



บริษัท คอนซัลแทนท์ ออฟ เทคโนโลยี จำกัด
CONSULTANTS OF TECHNOLOGY CO., LTD.



(นางสาวปณิษฐา พักนิษฐ์)

ผู้อำนวยการสิ่งแวดล้อม

บริษัท คอนซัลแทนท์ ออฟ เทคโนโลยี จำกัด



(นางสาวดวงกมล พรหมสุวรรณ)

ตารางที่ 9 (ต่อ)

องค์ประกอบด้านสิ่งแวดล้อมและคุณค่าต่าง ๆ	ดัชนีที่ใช้ติดตามตรวจสอบ	วิธีวิเคราะห์ตรวจวัด	สถานที่ติดตามตรวจสอบ	ความถี่	ผู้รับผิดชอบ
	- บันทึกสถิติอุบัติเหตุที่เกิดขึ้นจากการคมนาคมขนส่งของโครงการหรือทั้งบันทึกสาเหตุ สถานที่ ช่วงเวลาและแนวทางแก้ไขปัญหาทุกครั้ง	ที่เกิดขึ้นในการดำเนินการโครงการทุกครั้งและจัดทำเป็นสรุปรายเดือน		ทุก 6 เดือน	
4. อธิวอนามณ์และความปลอดภัย	- สภาพทัศนียภาพของภูมิทัศน์ - สภาพการเสียดทาน/อุบัติเหตุ - การแก้ไขปัญหาข้อเสนอนะ	- ดำเนินการบันทึกอุบัติเหตุที่เกิดขึ้นในการดำเนินการโครงการทุกครั้ง และจัดทำเป็นสรุปรายเดือน	- พื้นที่ก่อสร้างโครงการ	- ทุกครั้งที่อุบัติเหตุ ตลอดระยะเวลาก่อสร้าง	บจก.สยามเพาเวอร์ โครงการ 2
5. เศรษฐกิจ-สังคม	- สภาพสังคม-เศรษฐกิจ และความคิดเห็นที่มีต่อโครงการของประชาชน ผู้นำชุมชน ผู้นำท้องถิ่น และหน่วยงานที่เกี่ยวข้องโดยรอบพื้นที่โครงการที่คาดว่าจะได้รับผลกระทบจากกิจกรรมก่อสร้างโครงการ - ปัญหาข้อร้องเรียนต่าง ๆ ที่เกิดขึ้นต่อชุมชนโดยรอบ	- สำรวจความคิดเห็นโดยใช้แบบสอบถาม - บันทึกปัญหาข้อร้องเรียน รวมทั้งวิธีการและระยะเวลาในการดำเนินการแก้ไข	- ชุมชนในพื้นที่ศึกษาครั้งที่ 5 - กิโลเมตรจากที่ตั้งโครงการและชุมชนที่มีผลกระทบอย่างชัดเจนด้านสิ่งแวดล้อมของโครงการ (รูปที่ 9) - ภายในพื้นที่โครงการและชุมชนโดยรอบ	- ปีละ 1 ครั้ง ตลอดระยะเวลาก่อสร้างโครงการ - สรุปและรายงานผลการดำเนินการทุก 6 เดือน (ปีละ 2 ครั้ง) ตลอดระยะเวลาก่อสร้างโครงการ	บจก.สยามเพาเวอร์ โครงการ 2 บจก.สยามเพาเวอร์ โครงการ 2

ที่มา : บริษัท คอนซัลแทนท์ ออฟ เทคโนโลยี จำกัด, 2561



บริษัท สยามเพาเวอร์ โครงการ 2 จำกัด
SIAM POWER PHASE 2
COMPANY LIMITED

(นายเจษฎาวิทย์ จิตวาทสินธุ์)
กรรมการ
บริษัท สยามเพาเวอร์ โครงการ 2 จำกัด

พฤษภาคม 2561
168/209



บริษัท คอนซัลแทนท์ ออฟ เทคโนโลยี จำกัด
CONSULTANTS OF TECHNOLOGY CO., LTD.

(นางสาวณัฐา ทักมณี)

(นางสาวดวงกมล พรหมสุวรรณ)

ผู้อำนวยการสิ่งแวดล้อม
บริษัท คอนซัลแทนท์ ออฟ เทคโนโลยี จำกัด

ตารางที่ 12

มาตรการติดตามตรวจสอบผลกระทบสิ่งแวดล้อม (ช่วงดำเนินการ)

โครงการโรงไฟฟ้าพลังความร้อนร่วม (โครงการระยะที่ 2) ของบริษัท สยามเพาเวอร์ โครงการ 2 จำกัด

องค์ประกอบด้านสิ่งแวดล้อมและคุณค่าต่าง ๆ	ดัชนีที่ใช้ติดตามตรวจสอบ	วิธีวิเคราะห์ตรวจวัด	ความถี่	สถานที่ติดตามตรวจสอบ	ผู้รับผิดชอบ
1. คุณภาพอากาศ					
1.1 คุณภาพอากาศจากแหล่งกำเนิด	- ความเร็วของก๊าซที่ระบายออก - อุณหภูมิของก๊าซที่ระบายออก - ออกซิเจนส่วนเกิน (Excess Oxygen) - ก๊าซออกไซด์ของไนโตรเจน (NOx) - ฝุ่นละอองรวม (TSP) - ก๊าซซัลเฟอร์ไดออกไซด์ (SO ₂)	วิธีการตาม U.S.EPA กำหนดไว้ หรือวิธีอื่นที่คณะกรรมการควบคุมมลพิษเห็นชอบ	- ตรวจวัดทุก 6 เดือน (ปีละ 2 ครั้ง) ช่วงเดียวกันกับการตรวจวัดคุณภาพอากาศในบรรยากาศ ตลอดระยะเวลาดำเนินการ	- ปล่อง HRSG#2	บจก.สยามเพาเวอร์ โครงการ 2
1.2 ตรวจวัดคุณภาพอากาศด้วยระบบ CEMS	- ออกซิเจนส่วนเกิน (Excess Oxygen) - ก๊าซออกไซด์ของไนโตรเจน (NOx)	- ตรวจวัดอย่างต่อเนื่องตลอดระยะเวลาดำเนินการผลิตไฟฟ้า โดยวิเคราะห์ค่าที่ตรวจวัดได้ตามวิธีที่ U.S.EPA กำหนด หรือวิธีอื่นที่กรมโรงงานอุตสาหกรรมเห็นชอบ สำหรับการรายงานผลให้รายงานผลที่ความดัน 1 บรรยากาศ หรือ 760 มิลลิเมตรปรอท	- ตรวจวัดอย่างต่อเนื่อง ตลอดเวลาที่ดำเนินการผลิตไฟฟ้า ตลอดระยะเวลาดำเนินการ	- ชุด CEMS ที่ปล่อง HRSG#2	บจก.สยามเพาเวอร์ โครงการ 2



บริษัท สยามเพาเวอร์ โครงการ 2 จำกัด
SIAM POWER PHASE 2
COMPANY LIMITED

(นายเจษฎาวิทย์ จิตวาทสินธุ์)
กรรมการ
บริษัท สยามเพาเวอร์ โครงการ 2 จำกัด

พฤษภาคม 2561
179/209



บริษัท คอนซัลแทนท์ ออฟ เทคโนโลยี จำกัด
CONSULTANTS OF TECHNOLOGY CO., LTD.

(นางสาวณัฐา ทักมณี)

(นางสาวดวงกมล พรหมสุวรรณ)

ผู้อำนวยการสิ่งแวดล้อม
บริษัท คอนซัลแทนท์ ออฟ เทคโนโลยี จำกัด

ตารางที่ 12 (ต่อ)

องค์ประกอบด้าน สิ่งแวดล้อมและคุณค่าต่าง ๆ	ดัชนีที่วัดการตรวจสอบ	วิธีวิเคราะห์/ตรวจวัด	ความถี่	สถานที่ที่ดำเนินการตรวจสอบ	ผู้รับผิดชอบ
1.3 ตรวจสอบความถูกต้องของการ ทำงานของระบบ CEMS (Audit CEMS)		<p>อุณหภูมิ 25 องศาเซลเซียส ที่สภาวะ แห้ง (Dry Basis) โดยมีปริมาตร อากาศส่วนเกิน (Excess Air) ร้อยละ 50 หรือมีปริมาณออกซิเจนส่วนเกิน (Excess Oxygen) ร้อยละ 7</p> <p>- ตรวจสอบตามข้อกำหนดของ U.S. EPA หรือวิธีที่หน่วยงานราชการ กำหนด แบ่งการดำเนินการเป็น 2 ส่วน คือ</p> <p>* System Audit : การประเมินความ สามารถในเชิงคุณภาพ (Qualitative Evaluation) โดยการทบทวน (Review) และตรวจสอบเกี่ยวกับสถานะภาพ (Status) การทำงานของ CEMS</p> <p>* Performance Audit : การประเมิน ความสามารถการทำงานในเชิง ปริมาณ (Quantitative Evaluation) ตรวจสอบความถูกต้องการตรวจ วัด</p>	- ปีละ 1 ครั้ง ตลอดระยะเวลา ดำเนินการ	- จุด CEMS ที่ปล่อย HRSG#2	บจก.สยามเพาเวอร์ โครงการ 2



บริษัท สยามเพาเวอร์ โครงการ 2 จำกัด
SIAM POWER PHASE 2
COMPANY LIMITED



(นายณณวดี ชีวะกุลชัยนันท์)

กรรมการ
บริษัท สยามเพาเวอร์ โครงการ 2 จำกัด

พฤษภาคม 2561
180/209



บริษัท คอนซัลแทนท์ ออฟ เทคโนโลยี จำกัด
CONSULTANTS OF TECHNOLOGY CO., LTD.

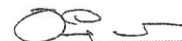

(นางสาวชนิษฐา ทักมณี)

ผู้อำนวยการสิ่งแวดล้อม
บริษัท คอนซัลแทนท์ ออฟ เทคโนโลยี จำกัด

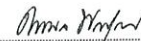

(นางสาวดวงกมล พรหมสุวรรณ)

ตารางที่ 12 (ต่อ)

องค์ประกอบด้าน สิ่งแวดล้อมและคุณค่าต่าง ๆ	ดัชนีที่วัดการตรวจสอบ	วิธีวิเคราะห์/ตรวจวัด	ความถี่	สถานที่ที่ดำเนินการตรวจสอบ	ผู้รับผิดชอบ
1.4 คุณภาพอากาศในบรรยากาศ	<ul style="list-style-type: none"> - ฝุ่นละอองรวม (TSP) เฉลี่ย 24 ชั่วโมง - ฝุ่นละอองขนาดเล็กกว่า 10 ไมครอน (PM10) เฉลี่ย 24 ชั่วโมง - ก๊าซซัลเฟอร์ไดออกไซด์ในโครเจน (NOx) เฉลี่ย 1 ชั่วโมง - ก๊าซซัลเฟอร์ไดออกไซด์ (SO₂) เฉลี่ย 1 ชั่วโมง - พิกัดทางและความเร็วลม (1 สถานี) 	<p>NOx และ O₂ โดยวิธี Relative Test Audit (RATA) ซึ่งใช้หลักการอ่านค่า NOx และ O₂ จาก CEMS เปรียบเทียบกับค่าตรวจวัดจากการเก็บตัวอย่างอากาศจากปล่อง โดยวิธีอ้างอิงมาตรฐานในเวลาเดียวกัน จากนั้นนำค่าที่ได้มาคำนวณหาค่า Relative Accuracy และนำผลที่ได้ไปเปรียบเทียบกับเกณฑ์กำหนดการตรวจสอบความถูกต้อง</p> <p>- TSP โดยวิธี Gravimetric Method</p> <p>- PM10 โดยวิธี Gravimetric Method</p> <p>- NO_x โดยวิธี Chemiluminescence</p> <p>- SO₂ โดยวิธี UV Fluorescence</p> <p>- พิกัดทางและความเร็วลม ใช้เครื่องมือตรวจวัดความเร็วและทิศทางลม หรือระบบอื่นที่กรมควบคุมมลพิษให้ความเห็นชอบ</p>	<p>- ตรวจวัดทุก 6 เดือน (ปีละ 2 ครั้ง ครั้งละ 7 วันต่อเนื่อง) ช่วงเดียวกันการตรวจวัดคุณภาพอากาศจากแหล่งกำเนิด ตลอดระยะเวลาดำเนินการ</p>	<p>จุดตรวจวัด 3 จุด (รูปที่ 1) ได้แก่</p> <ul style="list-style-type: none"> - A1 : หนู 10 บานบนดาด - A2 : วัดกระแสลม - A3 : วัดทิศทางลม 	บจก.สยามเพาเวอร์ โครงการ 2



บริษัท สยามเพาเวอร์ โครงการ 2 จำกัด
SIAM POWER PHASE 2
COMPANY LIMITED



(นายณณวดี ชีวะกุลชัยนันท์)

กรรมการ
บริษัท สยามเพาเวอร์ โครงการ 2 จำกัด

พฤษภาคม 2561
181/209



บริษัท คอนซัลแทนท์ ออฟ เทคโนโลยี จำกัด
CONSULTANTS OF TECHNOLOGY CO., LTD.

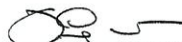

(นางสาวชนิษฐา ทักมณี)

ผู้อำนวยการสิ่งแวดล้อม
บริษัท คอนซัลแทนท์ ออฟ เทคโนโลยี จำกัด

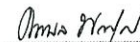

(นางสาวดวงกมล พรหมสุวรรณ)

ตารางที่ 12 (ต่อ)

องค์ประกอบด้านสิ่งแวดล้อมและคุณค่าต่าง ๆ	ดัชนีที่ใช้ติดตามตรวจสอบ	วิธีวิเคราะห์/ตรวจวัด	ความถี่	สถานที่ติดตามตรวจสอบ	ผู้รับผิดชอบ
2. ระดับเสียง	<ul style="list-style-type: none"> - ระดับเสียง Leq 24 hr - ระดับเสียงพื้นฐาน (L50) - ระดับเสียงเฉลี่ยสูงสุด (Lmax) 	- ตาม International Organization for Standardization (ISO1996) หรือตามวิธีที่หน่วยงานราชการกำหนด	- ตรวจวัดทุก 6 เดือน (ปีละ 2 ครั้ง ครั้งละ 7 วันต่อเนื่อง) ตลอดระยะเวลาดำเนินการ	จุดตรวจวัด 2 จุด (รูปที่ 2) ได้แก่ <ul style="list-style-type: none"> - N1 : หมู่ 10 ป่านามบอง - N2 : ริมรั้วโครงการระยะที่ 2 ทางด้านทิศใต้ 	บจก.สยามเพาเวอร์ โครงการ 2
3. คุณภาพน้ำ 3.1 คุณภาพน้ำทิ้งของโครงการ	<p>ตรวจสอบคุณภาพน้ำต่อเนื่อง</p> <ul style="list-style-type: none"> - อุณหภูมิ (Temperature) - ความเป็นกรด-ด่าง (pH) - ค่าการนำไฟฟ้า (Conductivity) <p>ตรวจสอบคุณภาพน้ำแบบสุ่ม</p> <ul style="list-style-type: none"> - อัตราการไหล - ความเป็นกรด-ด่าง (pH) - อุณหภูมิ (Temperature) - ของแข็งละลายทั้งหมด (TDS) - ของแข็งแขวนลอย (SS) - ค่าออกซิเจนละลายน้ำ (DO) - ค่าบีโอดี (BOD) - ไนเตรท (NO₃) - คลอรีนอิสระ (Free Chlorine) 	<ul style="list-style-type: none"> - ติดตั้งระบบติดตามตรวจสอบคุณภาพน้ำแบบต่อเนื่อง (Online Monitoring) - วิธีตามมาตรฐาน Standard Methods for the Examination of water and wastewater ซึ่งกำหนดโดย APHA, AWWA และ WEF หรือวิธีการที่ทางหน่วยงานราชการกำหนด 	<ul style="list-style-type: none"> - ตลอดระยะเวลาดำเนินการ และจัดทำรายงานสรุปผลการดำเนินงานทุก 6 เดือน - เดือนละ 1 ครั้ง (ยกเว้น THMs ให้ตรวจวัดทุก 3 เดือน ช่วงเดียวกันตรวจวัดคุณภาพน้ำเดียวกัน) และจัดทำรายงานสรุปผลการดำเนินงานทุก 6 เดือน ตลอดระยะเวลาดำเนินการ <p>หมายเหตุ : THMs ให้ตรวจ วัดเป็นระยะเวลา 3 ปี และเริ่มนับใหม่กรณีที่ผลการตรวจวัดค่า "คลอรีนอิสระ" ในน้ำทิ้งโครงการมีแนวโน้มเพิ่มขึ้น</p>	<ul style="list-style-type: none"> - บ่อพักน้ำทิ้งของโครงการ (Final Pond) - บ่อพักน้ำทิ้งของโครงการ (Final Pond) 	<p>บจก.สยามเพาเวอร์ โครงการ 2</p> <p>บจก.สยามเพาเวอร์ โครงการ 2</p>



บริษัท สยามเพาเวอร์ โครงการ 2 จำกัด
SIAM POWER PHASE 2
COMPANY LIMITED

(นายเจษฎา วิฑิตชัยนันท์)
กรรมการ
บริษัท สยามเพาเวอร์ โครงการ 2 จำกัด

พฤษภาคม 2561
182/209



บริษัท คอนซัลแทนท์ ออฟ เทคโนโลยี จำกัด
CONSULTANTS OF TECHNOLOGY CO., LTD.

(นางสาวณัฐา ทักษิณ)

(นางสาวดวงกมล พรหมสุวรรณ)

ผู้อำนวยการสิ่งแวดล้อม
บริษัท คอนซัลแทนท์ ออฟ เทคโนโลยี จำกัด

ตารางที่ 12 (ต่อ)

องค์ประกอบด้านสิ่งแวดล้อมและคุณค่าต่าง ๆ	ดัชนีที่ใช้ติดตามตรวจสอบ	วิธีวิเคราะห์/ตรวจวัด	ความถี่	สถานที่ติดตามตรวจสอบ	ผู้รับผิดชอบ
3.2 คุณภาพน้ำผิวดิน	<ul style="list-style-type: none"> - น้ำมันและไขมัน (Oil & Grease) - ไตรฮาโลมีเทน (THMs) - อัตราการไหล - ความเป็นกรด-ด่าง (pH) - อุณหภูมิ (Temperature) - ของแข็งละลายทั้งหมด (TDS) - ของแข็งแขวนลอย (SS) - ค่าออกซิเจนละลายน้ำ (DO) - ค่าบีโอดี (BOD) - ไนเตรท (NO₃) - น้ำมันและไขมัน (Oil & Grease) - ไตรฮาโลมีเทน (THMs) 	- วิธีตามมาตรฐาน Standard Methods for the Examination of water and wastewater ซึ่งกำหนดโดย APHA, AWWA และ WEF หรือวิธีการที่ทางหน่วยงานราชการกำหนด	<ul style="list-style-type: none"> - ตรวจทุก 3 เดือน และจัดทำรายงานสรุปผลการดำเนินงานทุก 6 เดือน ตลอดระยะเวลาดำเนินการ <p>หมายเหตุ : THMs ให้ตรวจ วัดเป็นระยะเวลา 3 ปี และเริ่มนับใหม่กรณีที่ผลการตรวจวัดค่า "คลอรีนอิสระ" ในน้ำทิ้งโครงการมีแนวโน้มเพิ่มขึ้น</p>	จุดตรวจวัด 3 จุด ภายในคลองข้างค่าย (รูปที่ 3) ได้แก่ <ul style="list-style-type: none"> - SW1 : ก่อนไหลผ่านจุดระบายน้ำที่ 1,000 เมตร - SW2 : บริเวณจุดระบายน้ำที่ 1,000 เมตร - SW3 : หลังไหลผ่านจุดระบายน้ำที่ 1,000 เมตร <p>โดย THMs ตรวจวัดเฉพาะจุด SW1 และ SW3</p>	บจก.สยามเพาเวอร์ โครงการ 2
3.3 คุณภาพน้ำใต้ดิน	<ul style="list-style-type: none"> - ความเป็นกรด-ด่าง (pH) - การนำไฟฟ้า (Conductivity) - ของแข็งแขวนลอย (SS) - ของแข็งละลายทั้งหมด (TDS) - ระดับน้ำใต้ดิน 	- วิธีตามมาตรฐาน Standard Methods for the Examination of water and wastewater ซึ่งกำหนดโดย APHA, AWWA และ WEF หรือวิธีการที่กรมโรงงานอุตสาหกรรมกำหนด	- ตรวจวัดทุก 6 เดือน (ปีละ 2 ครั้ง) ตลอดระยะเวลาดำเนินการ	จุดตรวจวัด 3 จุด (รูปที่ 4) ได้แก่ <ul style="list-style-type: none"> - จุด Upstream 1 จุด คือ <ul style="list-style-type: none"> • GW1 : บริเวณริมถนนของสวนอุตสาหกรรมฯ ทางทิศตะวันตกเฉียงเหนือของโครงการ 	บจก.สยามเพาเวอร์ โครงการ 2



บริษัท สยามเพาเวอร์ โครงการ 2 จำกัด
SIAM POWER PHASE 2
COMPANY LIMITED

(นายเจษฎา วิฑิตชัยนันท์)
กรรมการ
บริษัท สยามเพาเวอร์ โครงการ 2 จำกัด

พฤษภาคม 2561
183/209



บริษัท คอนซัลแทนท์ ออฟ เทคโนโลยี จำกัด
CONSULTANTS OF TECHNOLOGY CO., LTD.

(นางสาวณัฐา ทักษิณ)

(นางสาวดวงกมล พรหมสุวรรณ)

ผู้อำนวยการสิ่งแวดล้อม
บริษัท คอนซัลแทนท์ ออฟ เทคโนโลยี จำกัด

ตารางที่ 12 (ต่อ)

องค์ประกอบด้านสิ่งแวดล้อมและคุณค่าต่าง ๆ	ดัชนีที่ใช้ติดตามตรวจสอบ	วิธีวิเคราะห์/ตรวจวัด	ความถี่	สถานที่ติดตามตรวจสอบ	ผู้รับผิดชอบ
				- จุด Downstream 2 จุด คือ • GW5 : รันรั่วโครงการระยะที่ 2 ทางทิศใต้ • GW6 : รันรั่วโครงการระยะที่ 2 ทางทิศตะวันออก	
4. กทม.นทก	- สถิติอุบัติเหตุที่เกิดขึ้นจากโครงการ หรืออุบัติเหตุจากเหตุสถานที่ ช่วงเวลา และแนวทางการแก้ไข	- การบันทึก	- ตลอดระยะเวลาดำเนินการ	- ภายในพื้นที่โครงการ	บจก.สยามเพาเวอร์ โครงการ 2
5. ภาคของเสีย	- ชนิด - ปริมาณ - การจัดการของเสีย	- การสำรวจและจดบันทึก	- 1 ครั้ง/เดือน และจัดทำรายงานสรุป ผลการดำเนินงานทุก 6 เดือน ตลอด ระยะเวลาดำเนินการ	- ภายในพื้นที่โครงการ	บจก.สยามเพาเวอร์ โครงการ 2
6. อาชีวอนามัยและความปลอดภัย 6.1 ตรวจวัดระดับเสียงในพื้นที่ ปฏิบัติงาน	- ระดับเสียง Leq 8 hr - Noise contour	- ตรวจวัดด้วย Sound Pressure Level Meter ที่ระยะห่าง 1 เมตร จากบริเวณ ที่เป็นแหล่งกำเนิดเสียงดัง	- ปีละ 4 ครั้ง ในช่วงที่มีการปฏิบัติงาน ตลอดระยะเวลาดำเนินการ - ทุก 3 ปี ตลอดระยะเวลาดำเนินการ	- Gas Turbine Generator - Air Compressor - Steam Turbine Generator - ภายในพื้นที่โครงการ	บจก.สยามเพาเวอร์ โครงการ 2 บจก.สยามเพาเวอร์ โครงการ 2



บริษัท สยามเพาเวอร์ โครงการ 2 จำกัด
SIAM POWER PHASE 2
COMPANY LIMITED

(Signature)

(นายเจนวิทย์ จีระกุลชัยนันท์)
กรรมการ
บริษัท สยามเพาเวอร์ โครงการ 2 จำกัด

พฤษภาคม 2561
184/209



บริษัท คอนซัลแทนท์ ออฟ เทคโนโลยี จำกัด
CONSULTANTS OF TECHNOLOGY CO., LTD.

(Signature)

(นางสาวชนิษฐา ทักนิษฐ์)

(Signature)

(นางสาวดวงกมล พรหมสุวรรณ)

ผู้ชำนาญการสิ่งแวดล้อม
บริษัท คอนซัลแทนท์ ออฟ เทคโนโลยี จำกัด

ตารางที่ 12 (ต่อ)

องค์ประกอบด้านสิ่งแวดล้อมและคุณค่าต่าง ๆ	ดัชนีที่ใช้ติดตามตรวจสอบ	วิธีวิเคราะห์/ตรวจวัด	ความถี่	สถานที่ติดตามตรวจสอบ	ผู้รับผิดชอบ
6.2 ตรวจสุขภาพพนักงาน	- การตรวจสุขภาพทั่วไป - ตรวจความผิดปกติ และ X-Ray ปอด - ตรวจการได้ยิน - ตรวจสายตา	- รายละเอียดของการตรวจให้อยู่ใน การพิจารณาของแพทย์แผนปัจจุบัน ชั้น หนึ่งที่ได้รับใบอนุญาตประกอบ วิชาชีพเวชกรรมด้านอาชีวเวชศาสตร์ หรือที่ผ่านการอบรมด้านอาชีวเวช ศาสตร์หรือที่มีคุณสมบัติตามที่อธิบดี กรมสวัสดิการและคุ้มครองแรงงาน กำหนด	- ก่อนเริ่มเข้าปฏิบัติงานในงาน และทุกปี อย่างน้อยปีละ 1 ครั้ง ตลอดระยะเวลาดำเนินการ	- พนักงานทุกคน	บจก.สยามเพาเวอร์ โครงการ 2
6.3 บันทึกสถิติอุบัติเหตุ	- สาเหตุลักษณะของอุบัติเหตุ - จำนวนผู้ได้รับบาดเจ็บ - สภาพการเสียหาย/สูญเสียชีวิต - การแก้ปัญหาข้อเสนอนะ	- การจดบันทึก	- ทุกครั้งที่เกิดอุบัติเหตุและจัดทำรายงาน สรุปผลการดำเนินงานทุก 6 เดือน ตลอดระยะเวลาดำเนินการ	- ภายในพื้นที่โครงการ	บจก.สยามเพาเวอร์ โครงการ 2
7. เศรษฐกิจ-สังคม 7.1 การสำรวจ	- การสำรวจสภาพเศรษฐกิจ-สังคม และ ความคิดเห็นของประชาชนในชุมชน โดยรอบ หรือทั้งความคิดเห็นของผู้นำ ชุมชน ผู้นำท้องถิ่น หน่วยงานราชการ ที่เกี่ยวข้องในพื้นที่	- การสำรวจความคิดเห็นโดยใช้แบบ สอบถาม	- ปีละ 1 ครั้ง ตลอดระยะเวลา ดำเนินการ	- ชุมชนในรัศมี 5 กิโลเมตรจาก ที่ตั้งโครงการ และชุมชนที่มีการ เก็บตัวอย่างดัชนีด้านสิ่งแวดล้อม ของโครงการ (รูปที่ 9)	บจก.สยามเพาเวอร์ โครงการ 2



บริษัท สยามเพาเวอร์ โครงการ 2 จำกัด
SIAM POWER PHASE 2
COMPANY LIMITED

(Signature)

(นายเจนวิทย์ จีระกุลชัยนันท์)
กรรมการ
บริษัท สยามเพาเวอร์ โครงการ 2 จำกัด

พฤษภาคม 2561
185/209



บริษัท คอนซัลแทนท์ ออฟ เทคโนโลยี จำกัด
CONSULTANTS OF TECHNOLOGY CO., LTD.

(Signature)

(นางสาวชนิษฐา ทักนิษฐ์)

(Signature)

(นางสาวดวงกมล พรหมสุวรรณ)

ผู้ชำนาญการสิ่งแวดล้อม
บริษัท คอนซัลแทนท์ ออฟ เทคโนโลยี จำกัด

ตารางที่ 12 (ต่อ)

องค์ประกอบด้าน สิ่งแวดล้อมและคุณค่าต่าง ๆ	ดัชนีที่ใช้ติดตามตรวจสอบ	วิธีวิเคราะห์/ตรวจวัด	ความถี่	สถานที่ติดตามตรวจสอบ	ผู้รับผิดชอบ
7.2 ข้อร้องเรียน	<ul style="list-style-type: none"> - บันทึกปัญหาข้อร้องเรียนต่าง ๆ ที่เกิดขึ้นของชุมชนที่มีต่อโครงการ รวมทั้งวิธีการและระยะเวลาในการดำเนินการแก้ไข - ดำเนินการติดตามตรวจสอบแผนดำเนินการกรณีข้อร้องเรียนชุมชนดังนี้ <ul style="list-style-type: none"> * ตรวจสอบคุณภาพสิ่งแวดล้อมตามที่คณะกรรมการฯ กำหนด * แจ้งผลการติดตามตรวจสอบให้ชุมชนรับทราบโดยผ่านทางผู้นำชุมชน - ในกรณีที่พบว่าสาเหตุของปัญหาไม่สอดคล้องจากโครงการโดยตรง โครงการจะเป็นผู้รับผิดชอบค่าใช้จ่ายที่เกิดขึ้นในการติดตามตรวจสอบทั้งหมด 	- การจดบันทึก	- ทุกครั้งที่มีการร้องเรียน และจัดทำรายงานสรุปผลการดำเนินงานทุก 6 เดือน ตลอดระยะเวลาดำเนินการ	- ภายในพื้นที่โครงการและชุมชนโดยรอบ	บจก.สยามเพาเวอร์ โครงการ 2



บริษัท สยามเพาเวอร์ โครงการ 2 จำกัด
SIAM POWER PHASE 2
COMPANY LIMITED



(นายเจนวิทย์ จิระกุลชัยนันท์)
กรรมการ
บริษัท สยามเพาเวอร์ โครงการ 2 จำกัด

พฤษภาคม 2561
186/209



บริษัท คอนซัลแทนท์ ออฟ เทคโนโลยี จำกัด
CONSULTANTS OF TECHNOLOGY CO., LTD.



(นางสาวจนิษฐา ทักมิม)



(นางสาวดวงกมล พรหมสุวรรณ)

ผู้อำนวยการสิ่งแวดล้อม

บริษัท คอนซัลแทนท์ ออฟ เทคโนโลยี จำกัด

ตารางที่ 12 (ต่อ)

องค์ประกอบด้าน สิ่งแวดล้อมและคุณค่าต่าง ๆ	ดัชนีที่ใช้ติดตามตรวจสอบ	วิธีวิเคราะห์/ตรวจวัด	ความถี่	สถานที่ติดตามตรวจสอบ	ผู้รับผิดชอบ
8. คุณภาพ	- ขนาดพื้นที่สีเขียวของโครงการ และสัดส่วนของพื้นที่สีเขียวต่อพื้นที่โครงการ ทั้งนี้ ในกรณีที่พื้นที่ดินไม่ขายหรือเสียหาย โครงการจะต้องปลูกทดแทนภายใน 1 เดือน	- การสำรวจและตรวจสอบ	- ตลอดระยะเวลาดำเนินการ	- ภายในพื้นที่โครงการ	บจก.สยามเพาเวอร์ โครงการ 2

ที่มา : บริษัท คอนซัลแทนท์ ออฟ เทคโนโลยี จำกัด, 2561



บริษัท สยามเพาเวอร์ โครงการ 2 จำกัด
SIAM POWER PHASE 2
COMPANY LIMITED



(นายเจนวิทย์ จิระกุลชัยนันท์)
กรรมการ
บริษัท สยามเพาเวอร์ โครงการ 2 จำกัด

พฤษภาคม 2561
187/209



บริษัท คอนซัลแทนท์ ออฟ เทคโนโลยี จำกัด
CONSULTANTS OF TECHNOLOGY CO., LTD.

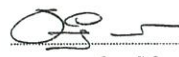

(นางสาวจนิษฐา ทักมิม)



(นางสาวดวงกมล พรหมสุวรรณ)

ผู้อำนวยการสิ่งแวดล้อม

บริษัท คอนซัลแทนท์ ออฟ เทคโนโลยี จำกัด

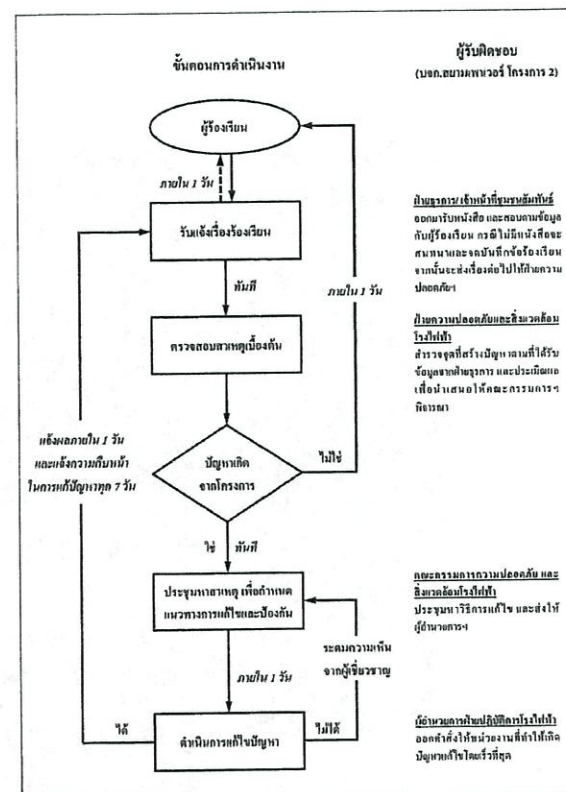
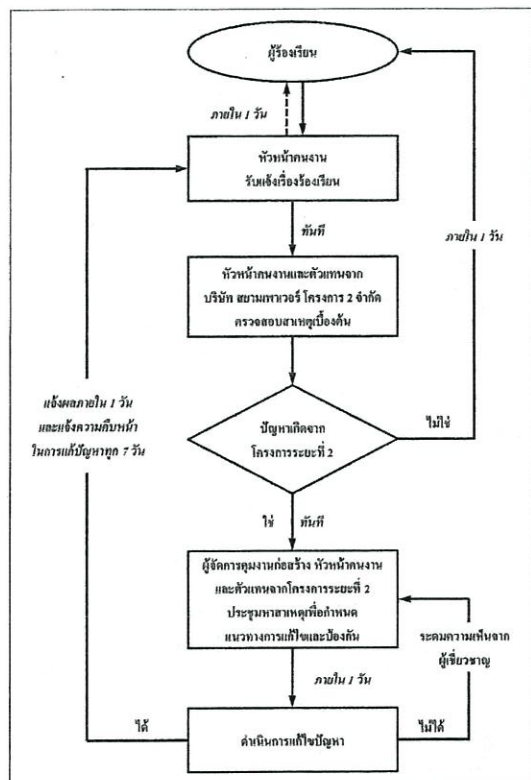

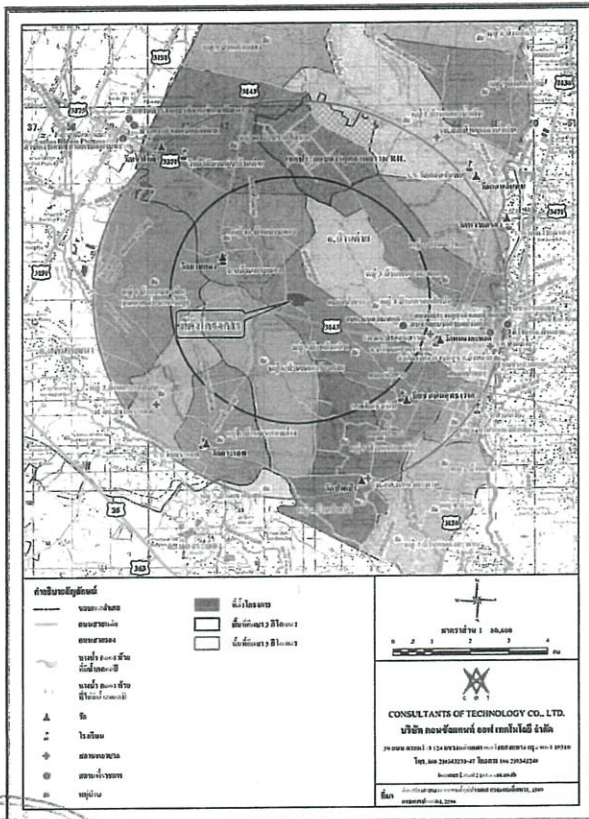

รูปที่ 9 ขุมชนรอบพื้นที่โครงการที่ทำการสำรวจสังคม-เศรษฐกิจ



(นายพร กนกพนาคัด)

กรรมการ

บริษัท สยามเพาเวอร์ เอนเนอร์ยี่ จำกัด (มหาชน) บริษัท สยามเพาเวอร์ โครงการ 2 จำกัด

บริษัท สยามเพาเวอร์ โครงการ 2 จำกัด
SIAM POWER PHASE 2
COMPANY LIMITED

(นางเนวิทย์ จิระกฤษณ์)

กรรมการ

พฤษภาคม 2561
204/209



บริษัท คอนซัลแทนท์ ออฟ เทคโนโลยี จำกัด
CONSULTANTS OF TECHNOLOGY CO., LTD.

(นางสาวชนิษฐา ทักมณี) (นางสาวดวงกมล พรหมสุวรรณ)

ผู้อำนวยการสิ่งแวดล้อม

บริษัท คอนซัลแทนท์ ออฟ เทคโนโลยี จำกัด

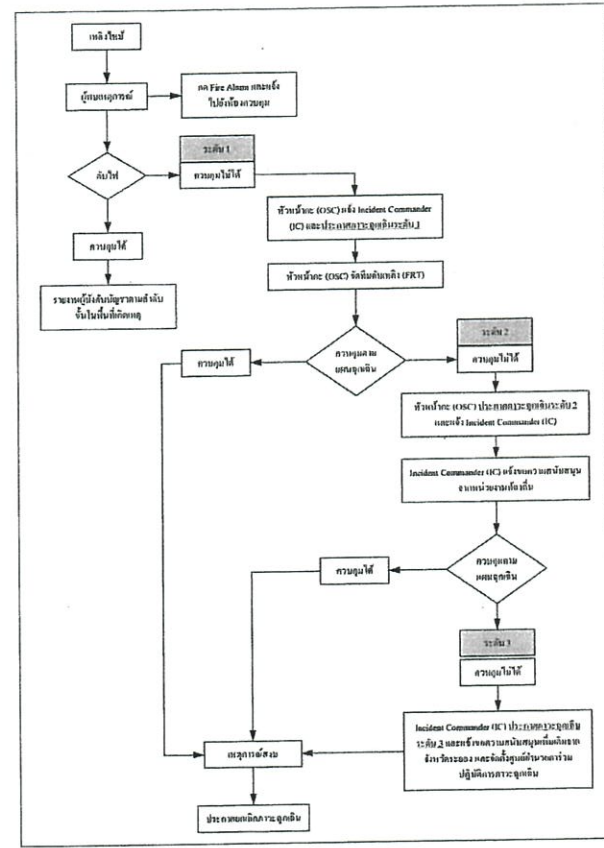

รูปที่ 10 แผนปฏิบัติการภาวะฉุกเฉิน ของบริษัท สยามเพาเวอร์ เอนเนอร์ยี่ จำกัด (มหาชน)



(นายพร กนกพนาคัด)

กรรมการ

บริษัท สยามเพาเวอร์ เอนเนอร์ยี่ จำกัด (มหาชน)



บริษัท คอนซัลแทนท์ ออฟ เทคโนโลยี จำกัด
CONSULTANTS OF TECHNOLOGY CO., LTD.

(นางสาวชนิษฐา ทักมณี) (นางสาวดวงกมล พรหมสุวรรณ)

ผู้อำนวยการสิ่งแวดล้อม

บริษัท คอนซัลแทนท์ ออฟ เทคโนโลยี จำกัด

พฤษภาคม 2561
205/209

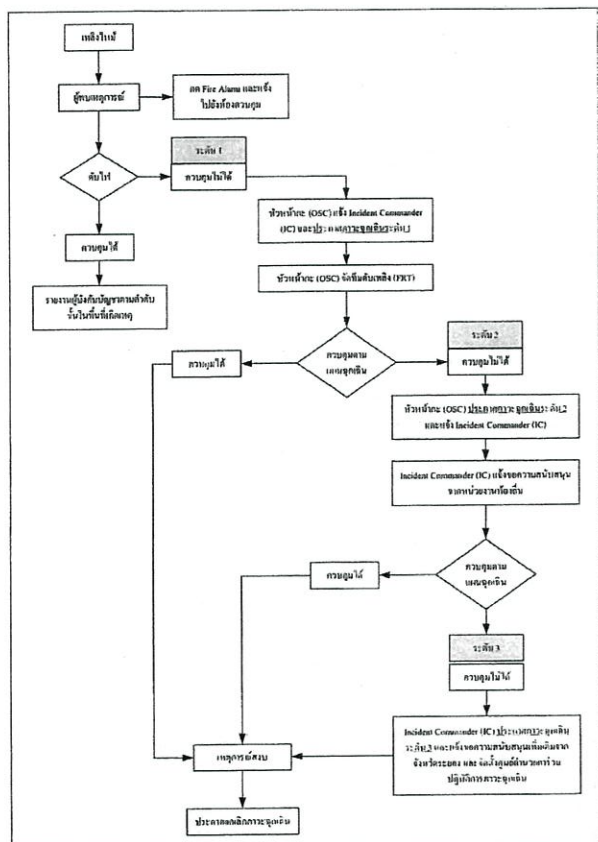

บริษัท สยามเพาเวอร์ จำกัด 2 จำกัด
SIAM POWER PHASE 2
COMPANY LIMITED

บริษัท คอนซัลแทนท์ ออฟ เทคโนโลยี จำกัด
CONSULTANTS OF TECHNOLOGY CO., LTD.

(นายเจนวิทย์ จิระกุลชัยนันท์)

บริษัท สยามเพาเวอร์ โครงการ 2 จำกัด

พฤษภาคม 2561

206/209

(นางสาวชนิษฐา ทักมื่น)

บริษัท คอนซัลแทนท์ ออฟ เทคโนโลยี จำกัด

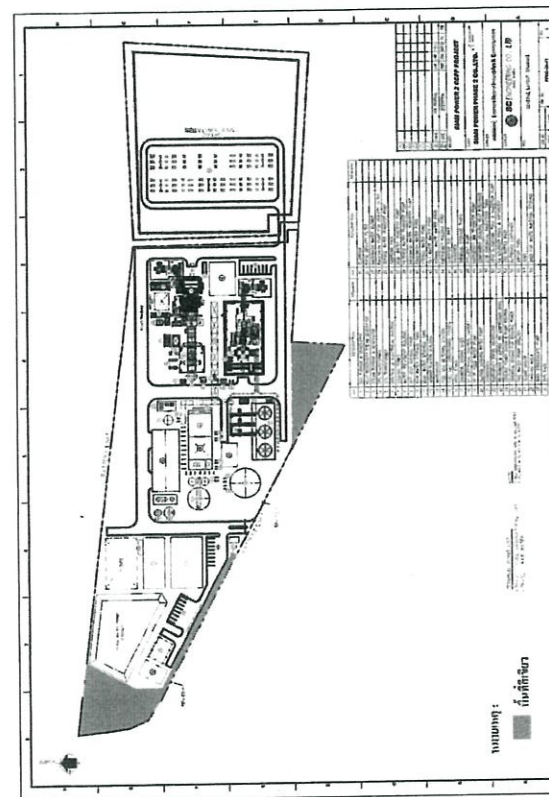

รูปที่ 13 พื้นที่เชิงวิศวกรรมระยะที่ 2 ของบริษัท สยามเพาเวอร์ จำกัด



บริษัท สยามพาวเวอร์ จำกัด 2 จำกัด
SIAM POWER PHASE 2
COMPANY LIMITED

บริษัท คอนซัลแทนท์ ออฟ เทคโนโลยี จำกัด
CONSULTANTS OF TECHNOLOGY CO., LTD.

บริษัท สยามเพาเวอร์ จำกัด
SIAM POWER PHASE 2
COMPANY LIMITED

(นายเจนวิทย์ จະกุลชัยนันท์)

บริษัท สยามเพาเวอร์ โครงการ 2 จำกัด
กรรมการ

พฤษภาคม 2561
208/209

2.08/2.09

(นางสาวนิษฐา ทักนิณ)

บริษัท คอมพิวเตอร์ เทนท์ ออฟ เทคโนโลยี จำกัด

ภาคผนวก ก-2

สำเนาหนังสือแยกขอบเขตความรับผิดชอบของบริษัท สยามเพาเวอร์ 2 จำกัด
ตามหนังสือเลขที่ ทส 1009.7/6769

ที่ ทส ๑๐๐๙.๗/ ๖๗๖๙



สำนักงานนโยบายและแผน
ทรัพยากรธรรมชาติและสิ่งแวดล้อม
๖๐/๑ ขอยพินูล์วัฒนา ๗ ถนนพระรามที่ ๖
แขวงพญาไท เขตพญาไท กรุงเทพฯ ๑๐๕๐๐

๑ มิถุนายน ๒๕๖๑

เรื่อง การแยกขอบเขตความรับผิดชอบของบริษัท สยามเพาเวอร์ โครงการ ๒ จำกัด

เรียน กรรมการผู้จัดการบริษัท สยามเพาเวอร์ โครงการ ๒ จำกัด

อ้างถึง หนังสือบริษัท สยามเพาเวอร์ โครงการ ๒ จำกัด ที่ SIAMPOWERPHASE2-ONEP01/61
ลงวันที่ ๑๗ พฤษภาคม ๒๕๖๑

ตามหนังสือที่อ้างถึง บริษัท สยามเพาเวอร์ โครงการ ๒ จำกัด ได้ขอหารือสำนักงานนโยบายและแผนทรัพยากรธรรมชาติและสิ่งแวดล้อม เกี่ยวกับขอบเขตความรับผิดชอบของโครงการโรงไฟฟ้าพลังความร้อนร่วม กรณีที่คณะกรรมการผู้ชำนาญการพิจารณารายงานการวิเคราะห์ผลกระทบสิ่งแวดล้อม ด้านโรงไฟฟ้าพลังความร้อน มีมติให้ความเห็นชอบรายงานการเปลี่ยนแปลงรายละเอียดโครงการในรายงานการวิเคราะห์ผลกระทบสิ่งแวดล้อม โครงการโรงไฟฟ้าพลังความร้อนร่วม ครั้งที่ ๓ ของบริษัท สยามเพาเวอร์ เจนเนอเรชั่น จำกัด (มหาชน) และบริษัท สยามเพาเวอร์ โครงการ ๒ จำกัด ซึ่งมีการพัฒนาโครงการ ๓ ระยะ โดยบริษัท สยามเพาเวอร์ เจนเนอเรชั่น จำกัด (มหาชน) รับผิดชอบในการดำเนินงานและกำหนดมาตรการป้องกันและแก้ไขผลกระทบสิ่งแวดล้อม และมาตรการติดตามตรวจสอบผลกระทบแต่ละระยะของโครงการระยะที่ ๑ และระยะที่ ๓ ส่วนบริษัท สยามเพาเวอร์ โครงการ ๒ จำกัด รับผิดชอบโครงการระยะที่ ๒ ทั้งนี้ บริษัท สยามเพาเวอร์ โครงการ ๒ จำกัด มีความประสงค์ที่จะขอถอนชื่อบริษัทฯ ออกจากความรับผิดชอบร่วมในโครงการโรงไฟฟ้าพลังความร้อนร่วมระยะ ที่ ๑ และระยะที่ ๓ และขอแยกความรับผิดชอบครอบคลุมเฉพาะโครงการระยะที่ ๒ เท่านั้น ซึ่งรวมถึงการปฏิบัติตามมาตรการฯ ที่เกี่ยวข้องด้วย โดยหากสำนักงานนโยบายฯ มีความเห็นประการใด บริษัทฯ ยินดีดำเนินการให้ถูกต้องตามหลักการและระเบียบที่เกี่ยวข้องต่อไป ความละเอียดแจ้งแล้ว นั้น

สำนักงานนโยบายและแผนทรัพยากรธรรมชาติและสิ่งแวดล้อม พิจารณาแล้วขอเรียนว่า บริษัท สยามเพาเวอร์ โครงการ ๒ จำกัด สามารถถอนชื่อบริษัทฯ ออกจากความรับผิดชอบร่วมในโครงการโรงไฟฟ้าพลังความร้อนร่วม ระยะที่ ๑ และระยะที่ ๓ รวมทั้งแยกความรับผิดชอบครอบคลุมเฉพาะโครงการระยะที่ ๒ ได้ โดยบริษัทฯ จะต้องจัดทำหนังสือเพื่อแจ้งการดำเนินการดังกล่าวมายังสำนักงานนโยบายฯ

เพื่อพิจารณา...

เพื่อพิจารณา และบริษัท สยามเพาเวอร์ เจเนอเรชั่น จำกัด (มหาชน) จะต้อง มีหนังสือแจ้งยืนยันการปฏิบัติตามมาตรการป้องกันและแก้ไขผลกระทบสิ่งแวดล้อม และมาตรการติดตามตรวจสอบสิ่งแวดล้อมของโครงการ ระยะที่ ๑ และระยะที่ ๓ แต่เพียงผู้เดียวมายังสำนักงานนโยบายฯ เพื่อเป็นข้อมูลประกอบการพิจารณาด้วย

จึงเรียนมาเพื่อโปรดพิจารณา

สุวิทย์ คุณกิตติ

(นายสุวิทย์ คุณกิตติ)

รองเลขาธิการ ปฏิบัติราชการแทน

เลขาธิการสำนักงานนโยบายและแผนทรัพยากรธรรมชาติและสิ่งแวดล้อม

สำนักวิเคราะห์ผลกระทบสิ่งแวดล้อม

โทรศัพท์ ๐ ๒๒๖๕ ๖๖๒๘

โทรสาร ๐ ๒๒๖๕ ๖๖๑๖

ภาคผนวก ก-3

สำเนาหนังสือการแจ้งขอเปลี่ยนแปลงชื่อและตราประทับของบริษัท สยามเพาเวอร์
โครงการ 2 จำกัด เป็น บริษัท เน็กซ์ชิฟ เอ็นเนอร์จี้ ระยอง จำกัด
ตามหนังสือเลขที่ NEXIFENERGY RAYONG-ERC 04/61
และตามหนังสือเลขที่ NEXIFENERGY RAYONG-ONEP 04/61

ที่ NEXIFENERGY RAYONG-ERC 04/61

สำนักงานกรุงเทพฯ

วันที่ 8 สิงหาคม 2561

เรื่อง ขอเปลี่ยนแปลงชื่อและตราประทับของบริษัท สยามเพาเวอร์ โครงการ 2 จำกัด

เรียน คณะกรรมการสำนักงานกำกับกิจการพลังงาน

- อ้างถึง
1. ใบอนุญาตก่อสร้างอาคาร กทพ 2561/047-1- (1.อ)ลงวันที่) 2561 มิถุนายน 6 ฉบับที่ (4/1)
 2. ใบอนุญาตก่อสร้างอาคาร กทพ 2561/047-1- (1.อ)ลงวันที่) 2561 มิถุนายน 6 ฉบับที่ (4/2)
 3. ใบอนุญาตก่อสร้างอาคาร กทพ 2561/047-1- (1.อ)ลงวันที่) 2561 มิถุนายน 6 ฉบับที่ (4/3)
 4. ใบอนุญาตก่อสร้างอาคาร กทพ 2561/047-1- (1.อ)ลงวันที่) 2561 มิถุนายน 6 ฉบับที่ (4/4)
 5. ใบอนุญาตประกอบกิจการโรงงาน ที่ (กทพ.)02-19/2561 ลงวันที่ 13 มิถุนายน 2561
 6. ใบอนุญาตประกอบกิจการผลิตไฟฟ้า เลขที่ กทพ 01-1(2)/61-264 ลงวันที่ 27 มิถุนายน 2561

- สิ่งที่ส่งมาด้วย
1. แบบ บอจ.4 รายการจดทะเบียนแก้ไขเพิ่มเติม และ/หรือมติพิเศษ บริษัท สยามเพาเวอร์ โครงการ 2 จำกัด
 2. หนังสือรับรองบริษัท เน็กซ์อีฟ เอ็นเนอร์จี ระยอง จำกัด

ตามที่ บริษัท สยามเพาเวอร์ โครงการ 2 จำกัด ("บริษัทฯ" ("เป็นผู้ดำเนินการโครงการผลิตกระแสไฟฟ้าพลังงานความร้อนร่วมประเภทโรงไฟฟ้าขนาดเล็ก (SPP) และได้รับใบอนุญาตก่อสร้างอาคาร ใบอนุญาตประกอบกิจการผลิตไฟฟ้า และใบอนุญาตประกอบกิจการโรงงาน ตามที่อ้างถึง 1-6 แล้วนั้น

บริษัทฯ มีความประสงค์ขอแจ้งเปลี่ยนแปลงชื่อและตราประทับบริษัท จากเดิมชื่อ บริษัท สยามเพาเวอร์ โครงการ 2 จำกัด เป็น บริษัท เน็กซ์อีฟ เอ็นเนอร์จี ระยอง จำกัด และเขียนเป็นภาษาอังกฤษคือ Nexif Energy Rayong Co., Ltd. ทั้งนี้บริษัทฯ ได้แนบ แบบ บอจ.4 รายการจดทะเบียนแก้ไขเพิ่มเติม และ/หรือมติพิเศษ บริษัท สยามเพาเวอร์ โครงการ 2 จำกัด และ หนังสือรับรองบริษัท เน็กซ์อีฟ เอ็นเนอร์จี ระยอง จำกัด ตามสิ่งที่ส่งมาด้วย 1 และ 2

จึงเรียนมาเพื่อโปรดพิจารณาเปลี่ยนแปลงข้อมูลในอนุญาต และระบบสารสนเทศของ กทพ. หากท่านต้องการข้อมูลเพิ่มเติมหรือมีคำแนะนำอื่นๆ กรุณาติดต่อ น.ส.ลัดดาวัลย์ แทนคุณ หมายเลขโทรศัพท์ 4456-517-086 Email: Laddawan.taenkun@nexif.com



บริษัท เน็กซ์อีฟ เอ็นเนอร์จี ระยอง จำกัด
Nexif Energy Rayong Co., Ltd.

ด้วยความนับถือ

(นายเจนวิทย์ จิระกุลชัยนันท์)

(นายโยเกช ทิวารี)

กรรมการบริษัท

กรรมการบริษัท



142 Two Pacific Place, 23rd Floor, Room no. 2301 Sukhumvit Road Klongtoey, Bangkok 10110
Tel. +66 (02) 684 6956 Fax. +66 (02) 684 6999

- 8 ส.ค. 2561

ที่ NEXIFENERGY RAYONG-ONEP 04/61

สำนักงานกรุงเทพฯ

วันที่ 8 สิงหาคม 2561

เรื่อง ขอเปลี่ยนแปลงชื่อและตราประทับของบริษัท สยามเพาเวอร์ โครงการ 2 จำกัด

เรียน เลขานุการสำนักงานนโยบายและแผนทรัพยากรธรรมชาติและสิ่งแวดล้อม

อ้างถึง หนังสือสำนักงานนโยบายและแผนทรัพยากรธรรมชาติและสิ่งแวดล้อม ที่ พส.1010.7/9623

ลงวันที่ 26 กรกฎาคม 2561

สิ่งที่ส่งมาด้วย 1. แบบ บอจ.4 รายการจดทะเบียนแก้ไขเพิ่มเติม และ/หรือมติพิเศษ บริษัท สยามเพาเวอร์ โครงการ 2 จำกัด
2. หนังสือรับรองบริษัท เน็กซ์อีฟ เอ็นเนอร์จี้ ระยอง จำกัด

อ้างถึง หนังสือสำนักงานนโยบายและแผนทรัพยากรธรรมชาติและสิ่งแวดล้อม แจ้งรับทราบการถอนชื่อออกจากความรับผิดชอบร่วมในโครงการโรงไฟฟ้าพลังงานความร้อนร่วมโครงการระยะที่ 1 และ 3 และขอแยกความรับผิดชอบครอบคลุมเฉพาะส่วนโครงการระยะที่ 2 ของบริษัท สยามเพาเวอร์ โครงการ 2 จำกัด (บริษัทฯ) แล้วนั้น

บริษัทฯ ขอแจ้งให้ทราบว่า บริษัทยินดีปฏิบัติตามมาตรการป้องกันและแก้ไขผลกระทบต่อสิ่งแวดล้อม และมาตรการติดตามตรวจสอบผลกระทบต่อสิ่งแวดล้อมของโครงการโรงไฟฟ้าพลังงานความร้อนร่วม โครงการระยะที่ 2 อย่างเคร่งครัด และนอกจากนี้ บริษัทฯ มีความประสงค์ขอแจ้งเปลี่ยนแปลงชื่อและตราประทับบริษัท จากเดิมชื่อ บริษัท สยามเพาเวอร์ โครงการ 2 จำกัด เป็น บริษัท เน็กซ์อีฟ เอ็นเนอร์จี้ ระยอง จำกัด และเขียนเป็นภาษาอังกฤษคือ Nexif Energy Rayong Co., Ltd. ทั้งนี้บริษัทฯ ได้แนบ แบบ บอจ.4 รายการจดทะเบียนแก้ไขเพิ่มเติม และ/หรือมติพิเศษ บริษัท สยามเพาเวอร์ โครงการ 2 จำกัด และ หนังสือรับรองบริษัท เน็กซ์อีฟ เอ็นเนอร์จี้ ระยอง จำกัด ตามสิ่งที่ส่งมาด้วย 1 และ 2

จึงเรียนมาเพื่อทราบ. หากท่านต้องการข้อมูล หรือมีคำแนะนำเพิ่มเติม กรุณาติดต่อ น.ส.ลัดดาวัลย์ แทนคุณ หมายเลขโทรศัพท์ 086-517-4456 Email: Laddawan.taenkun@nexif.com

ภาคผนวก ก-4

สำเนาหนังสือการแจ้งขอเปลี่ยนแปลงรายละเอียดโครงการ
ซึ่งได้รับความเห็นชอบจาก สผ. ตามหนังสือที่ ทส 1010.7/3239
ลงวันที่ 10 มีนาคม พ.ศ. 2563

ที่ ทส ๑๐๑๐.๗/ ๓ ๒ ๓ ๗



สำนักงานนโยบายและแผน
ทรัพยากรธรรมชาติและสิ่งแวดล้อม
๖๐/๑ ซอยพิบูลวัฒนา ๗ ถนนพระรามที่ ๖
แขวงพญาไท เขตพญาไท กรุงเทพฯ ๑๐๔๐๐

๑๐ มีนาคม ๒๕๖๓

เรื่อง แจ้งผลการพิจารณาการขอเปลี่ยนแปลงรายละเอียดโครงการในรายงานการวิเคราะห์ผลกระทบสิ่งแวดล้อม
โครงการโรงไฟฟ้าพลังความร้อนร่วม โครงการระยะที่ ๒ (ครั้งที่ ๑) ของบริษัท เน็กซ์ซิฟ เอ็นเนอร์จี้ ระยอง จำกัด
เรียน เลขาธิการสำนักงานคณะกรรมการกำกับกิจการพลังงาน
อ้างถึง หนังสือสำนักงานคณะกรรมการกำกับกิจการพลังงาน ที่ สกพ ๕๕๐๒/ว ๑๕๖๒
ลงวันที่ ๔ กุมภาพันธ์ ๒๕๖๓

ตามหนังสือที่อ้างถึง สำนักงานคณะกรรมการกำกับกิจการพลังงาน (สำนักงาน กกพ.) ได้แจ้งสำนักงานนโยบายและแผนทรัพยากรธรรมชาติและสิ่งแวดล้อม ว่าบริษัท เน็กซ์ซิฟ เอ็นเนอร์จี้ ระยอง จำกัด ได้แจ้งความประสงค์ขอเปลี่ยนแปลงรายละเอียดโครงการในรายงานการวิเคราะห์ผลกระทบสิ่งแวดล้อม (รายงาน EIA) โครงการโรงไฟฟ้าพลังความร้อนร่วม โครงการระยะที่ ๒ (ครั้งที่ ๑) ตั้งอยู่ที่ตำบลหนองละลอก อำเภอบ้านค่าย จังหวัดระยอง ต่อสำนักงาน กกพ. ในประเด็น ๑) ปรับลดขนาดกำลังการผลิตจากเดิมผลิตไฟฟ้าได้สูงสุดจาก ๑๑๖ เมกะวัตต์ เป็น ๙๘ เมกะวัตต์ (ลดลง ๑๘ เมกะวัตต์) ซึ่งเป็นผลมาจากการเปลี่ยนแปลงรายละเอียดเครื่องจักร ๒) ติดตั้ง Chiller เพิ่มขึ้น ๑ ชุด ๓) เปลี่ยนแปลงแผนผังโครงการ (Plant Layout) เนื่องจากมีการติดตั้ง Chiller ๔) ปรับเปลี่ยนรูปแบบการเดินเครื่อง เนื่องจากยกเลิกการจ่ายไฟฟ้าให้กับโรงงานข้างเคียง และ ๕) ปรับลดค่าควบคุมการระบายมลพิษทางอากาศ ทั้งนี้ คณะกรรมการกำกับกิจการพลังงาน (กกพ.) ในการประชุมครั้งที่ ๔/๒๕๖๓ (ครั้งที่ ๖๔๗) เมื่อวันที่ ๒๒ มกราคม ๒๕๖๓ มีความเห็นว่าการเปลี่ยนแปลงรายละเอียดโครงการดังกล่าวถือเป็นการเปลี่ยนแปลงที่ไม่กระทบต่อการประเมินผลกระทบสิ่งแวดล้อมในรายงานการวิเคราะห์ผลกระทบสิ่งแวดล้อมที่ได้รับความเห็นชอบไว้แล้ว สำนักงาน กกพ. จึงขอส่งเรื่องดังกล่าวให้สำนักงานนโยบายฯ เพื่อนำเสนอคณะกรรมการผู้ชำนาญการพิจารณารายงานการวิเคราะห์ผลกระทบสิ่งแวดล้อมตามขั้นตอนต่อไป ความละเอียดแจ้งแล้ว นั้น

สำนักงานนโยบายและแผนทรัพยากรธรรมชาติและสิ่งแวดล้อม ได้นำเรื่องดังกล่าวเสนอคณะกรรมการผู้ชำนาญการพิจารณารายงานการวิเคราะห์ผลกระทบสิ่งแวดล้อม โครงการโรงไฟฟ้าพลังความร้อน ในการประชุมครั้งที่ ๔/๒๕๖๓ เมื่อวันที่ ๒๗ กุมภาพันธ์ ๒๕๖๓ ซึ่งคณะกรรมการผู้ชำนาญการฯ มีมติรับทราบ ทั้งนี้ สำนักงานนโยบายฯ ได้มีหนังสือแจ้งกรมโรงงานอุตสาหกรรม และบริษัท เน็กซ์ซิฟ เอ็นเนอร์จี้ ระยอง จำกัด เพื่อทราบด้วยแล้ว

จึงเรียนมาเพื่อโปรดทราบ

ขอแสดงความนับถือ

(นายพิรุณ สัยยะสิทธิ์พานิช)

รองเลขาธิการ ปฏิบัติราชการแทน

เลขาธิการสำนักงานนโยบายและแผนทรัพยากรธรรมชาติและสิ่งแวดล้อม

กองวิเคราะห์ผลกระทบสิ่งแวดล้อม

โทร. ๐ ๒๒๖๕ ๖๖๒๘

โทรสาร ๐ ๒๒๖๕ ๖๖๑๖

ที่ ทส ๑๐๑๐.๗/

๓ ๒ ๓ ๘



สำนักงานนโยบายและแผน

ทรัพยากรธรรมชาติและสิ่งแวดล้อม

๖๐/๑ ซอยพิบูลวัฒนา ๗ ถนนพระรามที่ ๖

แขวงพญาไท เขตพญาไท กรุงเทพฯ ๑๐๕๐๐

๑๐ มีนาคม ๒๕๖๓

เรื่อง แจ้งผลการพิจารณาการขอเปลี่ยนแปลงรายละเอียดโครงการในรายงานการวิเคราะห์ผลกระทบสิ่งแวดล้อม
โครงการโรงไฟฟ้าพลังความร้อนร่วม โครงการระยะที่ ๒ (ครั้งที่ ๑) ของบริษัท เน็กซ์ซิฟ เอ็นเนอร์จี ระยอง จำกัด

เรียน อธิบดีกรมโรงงานอุตสาหกรรม

สิ่งที่ส่งมาด้วย สำเนาหนังสือสำนักงานคณะกรรมการกำกับกิจการพลังงาน ที่ สกพ ๕๕๐๒/ว ๑๕๖๒

ลงวันที่ ๔ กุมภาพันธ์ ๒๕๖๓

ด้วย สำนักงานคณะกรรมการกำกับกิจการพลังงาน (สำนักงาน กกพ.) ได้แจ้งสำนักงานนโยบายและแผนทรัพยากรธรรมชาติและสิ่งแวดล้อม ว่าบริษัท เน็กซ์ซิฟ เอ็นเนอร์จี ระยอง จำกัด ได้แจ้งความประสงค์ขอเปลี่ยนแปลงรายละเอียดโครงการในรายงานการวิเคราะห์ผลกระทบสิ่งแวดล้อม (รายงาน EIA) โครงการโรงไฟฟ้าพลังความร้อนร่วม โครงการระยะที่ ๒ (ครั้งที่ ๑) ตั้งอยู่ที่ตำบลหนองละลอก อำเภอบ้านค่าย จังหวัดระยอง ต่อสำนักงาน กกพ. ในประเด็น ๑) ปรับลดขนาดกำลังการผลิตจากเดิมผลิตไฟฟ้าได้สูงสุดจาก ๑๑๖ เมกะวัตต์ เป็น ๙๘ เมกะวัตต์ (ลดลง ๑๘ เมกะวัตต์) ซึ่งเป็นผลมาจากการเปลี่ยนแปลงรายละเอียดเครื่องจักร ๒) ติดตั้ง Chiller เพิ่มขึ้น ๑ ชุด ๓) เปลี่ยนแปลงแผนผังโครงการ (Plant Layout) เนื่องจากมีการติดตั้ง Chiller ๔) ปรับเปลี่ยนรูปแบบการเดินเครื่อง เนื่องจากยกเลิกการจ่ายไฟฟ้าให้กับโรงงานข้างเคียง และ ๕) ปรับลดค่าควบคุมการระบายมลพิษทางอากาศ ทั้งนี้ คณะกรรมการกำกับกิจการพลังงาน (กกพ.) ในการประชุมครั้งที่ ๔/๒๕๖๓ (ครั้งที่ ๖๔๗) เมื่อวันที่ ๒๒ มกราคม ๒๕๖๓ มีความเห็นว่าการเปลี่ยนแปลงรายละเอียดโครงการดังกล่าวถือเป็นการเปลี่ยนแปลงที่ไม่กระทบต่อการประเมินผลกระทบสิ่งแวดล้อมในรายงานการวิเคราะห์ผลกระทบสิ่งแวดล้อมที่ได้รับความเห็นชอบไว้แล้ว สำนักงาน กกพ. จึงขอส่งเรื่องดังกล่าวให้สำนักงานนโยบายฯ เพื่อนำเสนอคณะกรรมการผู้ชำนาญการพิจารณารายงานการวิเคราะห์ผลกระทบสิ่งแวดล้อม ตามขั้นตอนต่อไป รายละเอียดตามสิ่งที่ส่งมาด้วย

สำนักงานนโยบายและแผนทรัพยากรธรรมชาติและสิ่งแวดล้อม ได้นำเรื่องดังกล่าวเสนอคณะกรรมการผู้ชำนาญการพิจารณารายงานการวิเคราะห์ผลกระทบสิ่งแวดล้อม โครงการโรงไฟฟ้าพลังความร้อน ในการประชุมครั้งที่ ๙/๒๕๖๓ เมื่อวันที่ ๒๗ กุมภาพันธ์ ๒๕๖๓ ซึ่งคณะกรรมการผู้ชำนาญการฯ มีมติรับทราบ ทั้งนี้ สำนักงานนโยบายฯ ได้มีหนังสือแจ้งสำนักงานคณะกรรมการกำกับกิจการพลังงาน และบริษัท เน็กซ์ซิฟ เอ็นเนอร์จี ระยอง จำกัด เพื่อทราบด้วยแล้ว

จึงเรียนมาเพื่อโปรดทราบ

ขอแสดงความนับถือ

(นายพิรุณ สัยยะสิทธิ์พานิช)

รองเลขาธิการฯ ปฏิบัติราชการแทน

เลขาธิการสำนักงานนโยบายและแผนทรัพยากรธรรมชาติและสิ่งแวดล้อม

กองวิเคราะห์ผลกระทบสิ่งแวดล้อม

โทร. ๐ ๒๒๖๕ ๖๖๒๘

โทรสาร ๐ ๒๒๖๕ ๖๖๑๖

ที่ ทส ๑๐๑๐.๗/ ๓ ๒ ๓ ๕



สำนักงานนโยบายและแผน
ทรัพยากรธรรมชาติและสิ่งแวดล้อม
๖๐/๑ ซอยพิบูลวัฒนา ๗ ถนนพระรามที่ ๖
แขวงพญาไท เขตพญาไท กรุงเทพฯ ๑๐๕๐๐

๑๐ มีนาคม ๒๕๖๓

เรื่อง แจ้งผลการพิจารณาการขอเปลี่ยนแปลงรายละเอียดโครงการในรายงานการวิเคราะห์ผลกระทบสิ่งแวดล้อม
โครงการโรงไฟฟ้าพลังความร้อนร่วม โครงการระยะที่ ๒ (ครั้งที่ ๑) ของบริษัท เน็กส์ชิฟ เอ็นเนอร์จี ระยอง จำกัด

เรียน กรรมการผู้จัดการบริษัท เน็กส์ชิฟ เอ็นเนอร์จี ระยอง จำกัด

สิ่งที่ส่งมาด้วย สำเนาหนังสือสำนักงานคณะกรรมการกำกับกิจการพลังงาน ที่ สกพ ๕๕๐๒/ว ๑๕๖๒
ลงวันที่ ๔ กุมภาพันธ์ ๒๕๖๓

ด้วย สำนักงานคณะกรรมการกำกับกิจการพลังงาน (สำนักงาน กกพ.) ได้แจ้งสำนักงานนโยบายและแผนทรัพยากรธรรมชาติและสิ่งแวดล้อม ว่าบริษัท เน็กส์ชิฟ เอ็นเนอร์จี ระยอง จำกัด ได้แจ้งความประสงค์ขอเปลี่ยนแปลงรายละเอียดโครงการในรายงานการวิเคราะห์ผลกระทบสิ่งแวดล้อม (รายงาน EIA) โครงการโรงไฟฟ้าพลังความร้อนร่วม โครงการระยะที่ ๒ (ครั้งที่ ๑) ตั้งอยู่ที่ตำบลหนองละลอก อำเภอบ้านค่าย จังหวัดระยอง ต่อสำนักงาน กกพ. ในประเด็น ๑) ปรับลดขนาดกำลังการผลิตจากเดิมผลิตไฟฟ้าได้สูงสุดจาก ๑๑๖ เมกะวัตต์ เป็น ๙๘ เมกะวัตต์ (ลดลง ๑๘ เมกะวัตต์) ซึ่งเป็นผลมาจากการเปลี่ยนแปลงรายละเอียดเครื่องจักร ๒) ติดตั้ง Chiller เพิ่มขึ้น ๑ ชุด ๓) เปลี่ยนแปลงแผนผังโครงการ (Plant Layout) เนื่องจากมีการติดตั้ง Chiller ๔) ปรับเปลี่ยนรูปแบบการเดินเครื่อง เนื่องจากยกเลิกการจ่ายไฟฟ้าให้กับโรงงานข้างเคียง และ ๕) ปรับลดค่าควบคุมการระบายนํ้าพิษทางอากาศ ทั้งนี้ คณะกรรมการกำกับกิจการพลังงาน (กกพ.) ในการประชุมครั้งที่ ๔/๒๕๖๓ (ครั้งที่ ๖๔๗) เมื่อวันที่ ๒๒ มกราคม ๒๕๖๓ มีความเห็นว่าการเปลี่ยนแปลงรายละเอียดโครงการดังกล่าวถือเป็นการเปลี่ยนแปลงที่ไม่กระทบต่อการประเมินผลกระทบสิ่งแวดล้อมในรายงานการวิเคราะห์ผลกระทบสิ่งแวดล้อมที่ได้รับความเห็นชอบไว้แล้ว สำนักงาน กกพ. จึงขอนำส่งเรื่องดังกล่าวให้สำนักงานนโยบายฯ เพื่อนำเสนอคณะกรรมการผู้ชำนาญการพิจารณารายงานการวิเคราะห์ผลกระทบสิ่งแวดล้อม ตามขั้นตอนต่อไป รายละเอียดตามสิ่งที่ส่งมาด้วย

สำนักงานนโยบายและแผนทรัพยากรธรรมชาติและสิ่งแวดล้อม ได้นำเรื่องดังกล่าวเสนอคณะกรรมการผู้ชำนาญการพิจารณารายงานการวิเคราะห์ผลกระทบสิ่งแวดล้อม โครงการโรงไฟฟ้าพลังความร้อน ในการประชุมครั้งที่ ๔/๒๕๖๓ เมื่อวันที่ ๒๗ กุมภาพันธ์ ๒๕๖๓ ซึ่งคณะกรรมการผู้ชำนาญการฯ มีมติรับทราบ ทั้งนี้ สำนักงานนโยบายฯ ได้มีหนังสือแจ้งสำนักงานคณะกรรมการกำกับกิจการพลังงาน และกรมโรงงานอุตสาหกรรม เพื่อทราบด้วยแล้ว

จึงเรียนมาเพื่อโปรดทราบ

ขอแสดงความนับถือ

(นายพิรุณ สัยยะสิทธิ์พานิช)

รองเลขาธิการฯ ปฏิบัติราชการแทน

เลขาธิการสำนักงานนโยบายและแผนทรัพยากรธรรมชาติและสิ่งแวดล้อม

กองวิเคราะห์ผลกระทบสิ่งแวดล้อม

โทร. ๐ ๒๒๖๕ ๖๖๒๘

โทรสาร ๐ ๒๒๖๕ ๖๖๑๖



สำนักงานนโยบายและแผน	
ทรัพยากรธรรมชาติและสิ่งแวดล้อม	
เลขที่ 2318	วันที่ 11 ก.พ. 2563
เวลา 15.04	ผู้รับ กทมทท

ที่ สกพ ๕๕๐๒/ว ๑ ๖๒

สำนักงานคณะกรรมการกำกับกิจการพลังงาน
๓๑๔ อาคารจัตุรัสจามจุรี ชั้น ๑๔ ถนนพญาไท
แขวงปทุมวัน เขตปทุมวัน กรุงเทพฯ ๑๐๓๓๐

๕ กุมภาพันธ์ ๒๕๖๓

เรื่อง แจ้งผลการพิจารณาการเปลี่ยนแปลงรายละเอียดโครงการในรายงานการวิเคราะห์ผลกระทบสิ่งแวดล้อมโครงการโรงไฟฟ้าพลังความร้อนร่วม โครงการระยะที่ ๒ (ครั้งที่ ๑) ของบริษัท เน็กซ์ชิฟ เอ็นเนอร์จี้ ระยอง จำกัด

เรียน เลขาธิการสำนักงานนโยบายและแผนทรัพยากรธรรมชาติและสิ่งแวดล้อม

สิ่งที่ส่งมาด้วย รายงานการเปลี่ยนแปลงรายละเอียดโครงการในรายงานการวิเคราะห์ผลกระทบสิ่งแวดล้อมโครงการโรงไฟฟ้าพลังความร้อนร่วม โครงการระยะที่ ๒ (ครั้งที่ ๑) จำนวน ๑๕ ชุด

ด้วย บริษัท เน็กซ์ชิฟ เอ็นเนอร์จี้ ระยอง จำกัด (บริษัทฯ) ซึ่งมีสถานประกอบกิจการตั้งอยู่หมู่ที่ ๕ ตำบลหนองละลอก อำเภอบ้านค่าย จังหวัดระยอง ได้แจ้งความประสงค์ขอเปลี่ยนแปลงรายละเอียดโครงการในรายงานการวิเคราะห์ผลกระทบสิ่งแวดล้อม (รายงาน EIA) โครงการโรงไฟฟ้าพลังความร้อนร่วม โครงการระยะที่ ๒ (ครั้งที่ ๑) ในประเด็น ๑. ปรับลดขนาดกำลังการผลิตจากเดิมผลิตไฟฟ้าได้สูงสุด ๑๑๖ MW ลดลง ๑๘ MW เหลือ ๙๘ MW ซึ่งเป็นผลมาจากการเปลี่ยนแปลงรายละเอียดเครื่องจักร ๒. ติดตั้ง Chiller เพิ่มขึ้น ๑ ชุด ๓. เปลี่ยนแปลงแผนผังโครงการ (Plant Layout) เนื่องจากการติดตั้ง Chiller ๔. ปรับเปลี่ยนรูปแบบการเดินเครื่อง เนื่องจากยกเลิกการจ่ายไฟฟ้าให้กับโรงงานข้างเคียง และ ๕. ปรับลดค่าควบคุมการระบายสารมลพิษทางอากาศ ต่อสำนักงานคณะกรรมการกำกับกิจการพลังงาน (สำนักงาน กกพ.) นั้น

สำนักงาน กกพ. ในฐานะเลขานุการของคณะกรรมการกำกับกิจการพลังงาน (กกพ.) ขอแจ้งว่า กกพ. ในการประชุมครั้งที่ ๔/๒๕๖๓ (ครั้งที่ ๖๔๗) เมื่อวันที่ ๒๒ มกราคม ๒๕๖๓ พิจารณาการขอเปลี่ยนแปลงรายละเอียดโครงการในรายงาน EIA โครงการโรงไฟฟ้าพลังความร้อนร่วม โครงการระยะที่ ๒ (ครั้งที่ ๑) ในประเด็นข้างต้นตาม “ประกาศสำนักงาน กกพ. เรื่อง แนวทางการพิจารณาการขอเปลี่ยนแปลงรายละเอียดโครงการและ/หรือมาตรการด้านสิ่งแวดล้อม ในรายงานการวิเคราะห์ผลกระทบสิ่งแวดล้อม สำหรับโครงการประเภทโรงไฟฟ้าพลังความร้อนและกิจการท่อส่งก๊าซธรรมชาติ” ซึ่งได้ดำเนินการร่วมกับหน่วยงานอนุญาโตตุลาการที่เกี่ยวข้องแล้วมีความเห็นว่า การเปลี่ยนแปลงข้างต้นถือเป็นการเปลี่ยนแปลงที่ไม่กระทบต่อการประเมินผลกระทบสิ่งแวดล้อมในรายงาน EIA ที่ได้รับความเห็นชอบไว้แล้ว ในการนี้ สำนักงาน กกพ. จึงขอส่งเรื่องการขอเปลี่ยนแปลงดังกล่าว (รายละเอียดตามสิ่งที่ส่งมาด้วย) ให้แก่สำนักงานนโยบายและแผนทรัพยากรธรรมชาติและสิ่งแวดล้อม เพื่อเสนอคณะกรรมการผู้ชำนาญการพิจารณารายงานการวิเคราะห์ผลกระทบสิ่งแวดล้อมตามขั้นตอนต่อไป

จึงเรียนมาเพื่อโปรดทราบและพิจารณาดำเนินการตามขั้นตอนต่อไปด้วย จะขอบคุณยิ่ง

ขอแสดงความนับถือ

๕/๖

(นายวีระศักดิ์ วีระธรรมโม)

ผู้ช่วยเลขาธิการ ปฏิบัติการแทน

เลขาธิการสำนักงานคณะกรรมการกำกับกิจการพลังงาน

ตารางที่ 3.2-1

มาตรการป้องกันและแก้ไขผลกระทบสิ่งแวดล้อม (ช่วงดำเนินการ)

โครงการโรงไฟฟ้าพลังความร้อนร่วม โครงการระยะที่ 2 ของบริษัท เน็กส์จีพี เอ็นเนอร์จี้ ระยอง จำกัด

ผลกระทบสิ่งแวดล้อม	มาตรการป้องกันและแก้ไขผลกระทบสิ่งแวดล้อม	สถานที่ดำเนินการ	ระยะเวลา/ความถี่ ดำเนินการ	ผู้รับผิดชอบ
1. คุณภาพอากาศ	(1) โครงการจะต้องควบคุมการระบายสารมลพิษทางอากาศให้เป็นไปตามค่าควบคุม ดังนี้ 1.1 ควบคุมค่าความเข้มข้นของสารมลพิษที่ระบายออกจากปล่องของโครงการทุกกรณี ดังนี้ - ก๊าซออกไซด์ของไนโตรเจน (NOx) ไม่เกิน 60 พีพีเอ็ม - ก๊าซซัลเฟอร์ไดออกไซด์ (SO ₂) ไม่เกิน 15 พีพีเอ็ม - ฝุ่นละอองรวม (TSP) ไม่เกิน 40 มิลลิกรัม/ลูกบาศก์เมตร 1.2 ควบคุมค่าอัตราการระบายของสารมลพิษที่ระบายออกจากปล่องของโครงการ ดังนี้ - ก๊าซออกไซด์ของไนโตรเจน (NOx) ไม่เกิน 9.97 กรัม/วินาที - ก๊าซซัลเฟอร์ไดออกไซด์ (SO ₂) ไม่เกิน 3.47 กรัม/วินาที - ฝุ่นละอองรวม (TSP) ไม่เกิน 3.53 กรัม/วินาที โดยค่าควบคุมดังกล่าวข้างต้นอ้างอิงที่สภาวะมาตรฐานอุณหภูมิ 25 องศาเซลเซียส ความดัน 1 บรรยากาศที่สภาวะแห้งโดยมีปริมาตรอากาศส่วนเกินในการเผาไหม้ (%Excess Air) ร้อยละ 50 หรือมีปริมาตรอากาศเสียที่ออกซิเจน (%Oxygen) ร้อยละ 7	- ปล่อง HRSG#2	- ตลอดระยะเวลา ดำเนินการ	- บริษัท เน็กส์จีพี เอ็น เนอร์จี้ ระยอง จำกัด
	(2) ติดตั้งเครื่องตรวจวัดคุณภาพอากาศจากปล่องแบบอัตโนมัติ (CEMS) เพื่อตรวจวัดออกไซด์ของ ไนโตรเจน (NOx) และก๊าซออกซิเจน (O ₂) จากปล่องของโครงการ	- ปล่อง HRSG#2	- ตลอดระยะเวลา ดำเนินการ	- บริษัท เน็กส์จีพี เอ็น เนอร์จี้ ระยอง จำกัด
	(3) ติดตั้งระบบหัวฉีดเผาไหม้แบบ Dry Low NOx (DLN) สำหรับควบคุมการเกิดก๊าซออกไซด์ของ ไนโตรเจน (NOx) ที่หน่วยผลิตไฟฟ้าของโครงการให้เป็นไปตามค่าควบคุมที่กำหนดไว้	- ปล่อง HRSG#2	- ตลอดระยะเวลา ดำเนินการ	- บริษัท เน็กส์จีพี เอ็น เนอร์จี้ ระยอง จำกัด
	(4) กำหนดให้โครงการใช้ก๊าซธรรมชาติเป็นเชื้อเพลิงเพียงชนิดเดียว	- Gas Turbine	- ตลอดระยะเวลา ดำเนินการ	- บริษัท เน็กส์จีพี เอ็น เนอร์จี้ ระยอง จำกัด

ภาคผนวก ก-5

สำเนาหนังสือการแจ้งขอเปลี่ยนแปลงชื่อและตราประทับของ
บริษัท เน็กซ์ชิฟ เอ็นเนอร์จี ระยอง จำกัด
เป็นบริษัท เน็กซ์ชิฟ ราช เอ็นเนอร์จี ระยอง จำกัด
ตามหนังสือเลขที่ NEXIFENERGY RATCH RAYONG-ONEP 01/63

วันที่ 19 พฤษภาคม 2563

เรื่อง ขอลเปลี่ยนแปลงชื่อและตราประทับของบริษัท เน็กซ์ชิฟ เอ็นเนอร์จี ระยอง จำกัด

เรียน เลขาธิการสำนักงานนโยบายและแผนทรัพยากรธรรมชาติและสิ่งแวดล้อม

- อ้างถึง 1. หนังสือบริษัท เน็กซ์ชิฟ เอ็นเนอร์จี ระยอง จำกัด ที่ NEXIFENERGY RAYONG-ONEP 01/61 ลง
วันที่ 8 สิงหาคม 2561
2. หนังสือคณะกรรมการกำกับกิจการพลังงาน ที่ สกพ 5502/ว1562 ลงวันที่ 4 กุมภาพันธ์ 2563

- สิ่งที่ส่งมาด้วย 1. สำเนาหนังสือรับรองการจดทะเบียนบริษัท เน็กซ์ชิฟ ราช เอ็นเนอร์จี ระยอง จำกัด ออก ณ
วันที่ 5 พฤษภาคม 2563
2. สำเนารายการจดทะเบียนแก้ไขเพิ่มเติม และหรือมติพิเศษ (บอจ.4) วันที่ 5 พฤษภาคม 2563
3. สำเนาหนังสือบริคณห์สนธิ (ฉบับแก้ไขเพิ่มเติม) ณ วันที่ 5 พฤษภาคม 2563

ตามที่ บริษัท เน็กซ์ชิฟ เอ็นเนอร์จี ระยอง จำกัด (บริษัทฯ) เดิมชื่อ บริษัท สยามเพาเวอร์
โครงการ 2 จำกัด เป็นผู้ดำเนินโครงการโรงไฟฟ้าพลังงานความร้อนร่วม ซึ่งมีสถานประกอบการตั้งอยู่ ที่หมู่ 5
ตำบลหนองละลอก อำเภอบ้านค่าย จังหวัดระยอง ต่อมาคณะกรรมการกำกับกิจการพลังงานได้อนุมัติการ
เปลี่ยนแปลงรายละเอียดในรายงานการวิเคราะห์ผลกระทบสิ่งแวดล้อม (รายงาน EIA) โครงการโรงไฟฟ้าพลังงาน
ความร้อนร่วม โครงการระยะที่ 2 (ครั้งที่ 1) ตามอ้างถึง 1 และ 2 นั้น

บริษัทฯ มีความประสงค์ขอแจ้งเปลี่ยนแปลงชื่อและตราประทับบริษัท จากเดิมชื่อ บริษัท เน็กซ์
ชิฟ เอ็นเนอร์จี ระยอง จำกัด เป็น บริษัท เน็กซ์ชิฟ ราช เอ็นเนอร์จี ระยอง จำกัด และเขียนเป็นภาษาอังกฤษ
คือ Nexif Ratch Energy Rayong Co., Ltd. และเพื่อประกอบการพิจารณา บริษัทฯ ได้แนบ หนังสือรับรอง
การจดทะเบียนบริษัท แบบ บอจ.4 และ ตามสิ่งที่ส่งมาด้วย 1, 2 และ 3 ทั้งนี้ หากท่านต้องการข้อมูลเพิ่มเติม
บริษัทฯ ได้มอบหมายให้นางสาวลัดดาวัลย์ แทนคุณ เป็นผู้ติดต่อประสานงาน หมายเลขโทรศัพท์ 086-517-4456
Email: laddawan.taenkun@nexif.com

จึงเรียนมาเพื่อโปรดทราบ

ขอแสดงความนับถือ

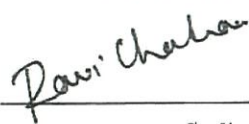
Nexif Ratch
Energyบริษัท เน็กซ์ชิฟ ราช เอ็นเนอร์จี ระยอง จำกัด
Nexif Ratch Energy Rayong Co., Ltd.

(นายระวี จันทราน)

กรรมการบริษัท



(นายไพรัช เขียวคำ)

Nexif Ratch Energy Rayong Co., Ltd.
No.142 Two Pacific Place Building, 23rd Floor
Sukhumvit Road, Klongtoey, Bangkok
UEN Number: 010555401826

วันที่ 22 พค 2563